

令和4年度  
阿伎留病院企業団病院事業決算書

阿伎留病院企業団



# 目 次

	(頁)
I 決算報告書	1
1 収益的収入及び支出	1
2 資本的収入及び支出	3
II 財務諸表	5
1 損益計算書	5
2 欠損金計算書	7
3 欠損金処理計算書	7
4 貸借対照表	8
5 財務諸表附属書類	10
(1) キャッシュフロー計算書	10
(2) 収益費用明細書	11
(3) 資本的収支明細書	14
(4) 固定資産明細書	15
(5) 企業債明細書	15
III 事業報告書	17
第1 概 況	17
1 総括事項	17
2 経営指標に関する事項	20
3 阿伎留病院企業団議会関係事項	21
4 阿伎留病院企業団監査委員に関する事項	22
5 阿伎留病院企業団企業長に関する事項	22
6 行政官庁許認可に関する事項	22
7 職員に関する事項	23
8 料金の変更に関する事項	24
第2 工 事	25
1 建設工事の概況	25
2 保存工事等の概況	25
3 固定資産購入に関する事項	26
第3 業 務	28
1 業務量	28
2 事業収入に関する事項	29
3 事業費に関する事項	29
4 その他主要な事項	30
(1) 財務分析に関する事項	30
(2) 経営分析に関する事項	31
(3) 市町村別患者数調	35
第4 会 計	37
1 重要契約の要旨	37
2 企業債及び一時借入金の概況	37
3 その他会計経理に関する重要事項	38
第5 附帯事項	38
第6 そ の 他	38
1 決算日後に生じた企業の状況に関する重要事項	38
2 阿伎留病院企業団構成市町村分賦金調	38
IV 阿伎留病院企業団がん対策推進基金運用状況報告書	38
阿伎留病院企業団病院事業会計書類に関する注記事項	39

I 令和4年度阿伎留病院企業団病院事業決算報告書

1 収益的収入及び支出

収 入

区 分	予 算 額		
	当初予算額	補正予算額	地方公営企業法第24条 第3項の規定による 支出額に係る財源充当額
第1款 病院事業収益	円 8,021,002,000	円 1,868,490,000	円 0
第1項 医業収益	6,180,372,000	△ 474,373,000	0
第2項 医業外収益	1,820,625,000	2,342,863,000	0
第3項 特別利益	20,005,000	0	0

支 出

区 分	予 算				
	当初予算額	補正予算額	予備費支出額	流用増減額	地方公営企業法 第24条第3項の 規定による支出額
第1款 病院事業費用	円 8,205,489,000	円 1,684,003,000	円 0	円 0	円 0
第1項 議会費用	2,028,000	0	0	0	0
第2項 医業費用	7,870,777,000	438,118,000	0	0	0
第3項 医業外費用	289,156,000	0	0	0	0
第4項 特別損失	23,528,000	0	0	0	0
第5項 予備費	20,000,000	1,245,885,000	0	0	0

合 計	決 算 額	予算額に比べ 決算額の増減	備 考
円 9,889,492,000	円 10,108,386,514	円 218,894,514	
5,705,999,000	5,819,642,020	113,643,020	うち仮受消費税及び地方消費税 22,298,800円
4,163,488,000	4,256,790,492	93,302,492	うち仮受消費税及び地方消費税 2,562,607円
20,005,000	31,954,002	11,949,002	うち仮受消費税及び地方消費税 140円

額			決 算 額	地方公営企業法 第26条第2項の 規定による繰越額	不 用 額	備 考
小 計	地方公営企業法 第26条第2項の 規定による繰越額	合 計				
円 9,889,492,000	円 0	円 9,889,492,000	円 8,271,383,739	円 0	円 1,618,108,261	
2,028,000	0	2,028,000	1,181,125	0	846,875	うち仮払消費税 及び地方消費税 7,990円
8,308,895,000	0	8,308,895,000	7,944,939,463	0	363,955,537	うち仮払消費税 及び地方消費税 207,182,400円
289,156,000	0	289,156,000	283,564,988	0	5,591,012	うち仮払消費税 及び地方消費税 96,325円
23,528,000	0	23,528,000	41,698,163	0	△ 18,170,163	うち仮払消費税 及び地方消費税 527円
1,265,885,000	0	1,265,885,000	0	0	1,265,885,000	

## 2 資本的収入及び支出

### 収 入

区 分	予 算			
	当初予算額	補正予算額	小 計	地方公営企業法第26条の規定による繰越額に係る財源充当額
第1款 資本的収入	円 1,019,720,000	円 12,760,000	円 1,032,480,000	円 0
第1項 企業債	544,000,000	0	544,000,000	0
第2項 負担金	395,063,000	0	395,063,000	0
第3項 補助金	80,655,000	12,760,000	93,415,000	0
第4項 固定資産売却代金	1,000	0	1,000	0
第5項 長期貸付金返済金	1,000	0	1,000	0

### 支 出

区 分	予 算					地方公営企業法第26条の規定による繰越額
	当初予算額	補正予算額	予備費支出額	流 用 増減額	小 計	
第1款 資本的支出	円 1,477,832,000	円 12,760,000	円 0	円 0	円 1,490,592,000	円 0
第1項 建設改良費	773,016,000	12,760,000	0	0	785,776,000	0
第2項 企業債償還金	698,916,000	0	0	0	698,916,000	0
第3項 投資	5,400,000	0	0	0	5,400,000	0
第4項 予備費	500,000	0	0	0	500,000	0

資本的収入が資本的支出に対し不足する額364,895,961円は、当年度分消費税及び地方消費税資本的収支調整額2,005,766円及び

額		合 計	決 算 額	予算額に比べ 決算額の増減	備 考
継続費通次繰越額 に係る財源充当額					
円 0	円 1,032,480,000	円 955,515,000	円 △ 76,965,000		
0	544,000,000	466,600,000	△ 77,400,000		
0	395,063,000	395,063,000	0		
0	93,415,000	92,952,000	△ 463,000		
0	1,000	0	△ 1,000		
0	1,000	900,000	899,000		

継続費 通 次 繰越額	合 計	決 算 額	翌年度繰越額			不用額	備 考
			地方公営企業法 第26条の規定 による繰越額	継続費 通 次 繰越額	合 計		
円 0	円 1,490,592,000	円 1,320,410,961	円 80,300,000	円 0	円 80,300,000	円 89,881,039	
0	785,776,000	621,069,542	80,300,000	0	80,300,000	84,406,458	うち仮払消費税 及び地方消費税 55,583,381円
0	698,916,000	698,915,779	0	0	0	221	
0	5,400,000	425,640	0	0	0	4,974,360	
0	500,000	0	0	0	0	500,000	

過年度分損益勘定留保資金362,890,195円で補てんした。

## II 財務諸表

### 1 令和4年度阿伎留病院企業団病院事業損益計算書

(令和4年4月1日から令和5年3月31日まで)

	円	円	円
1 医 業 収 益			
(1) 入 院 収 益	3,599,242,542		
(2) 外 来 収 益	1,958,329,581		
(3) そ の 他 医 業 収 益	239,771,097	5,797,343,220	
2 議 会 費 用			
(1) 給 与 費	1,079,225		
(2) 経 費	93,910	1,173,135	
3 医 業 費 用			
(1) 給 与 費	4,392,088,127		
(2) 材 料 費	1,357,665,280		
(3) 経 費	1,424,491,191		
(4) 減 価 償 却 費	520,545,747		
(5) 資 産 減 耗 費	30,538,416		
(6) 研 究 研 修 費	12,428,302	7,737,757,063	
医 業 損 失			1,941,586,978
4 医 業 外 収 益			
(1) 受取利息及び配当金	836,636		
(2) 他 会 計 補 助 金	131,758,000		
(3) 補 助 金	2,793,203,000		
(4) 他 会 計 負 担 金	515,683,000		
(5) 患 者 外 給 食 収 益	354,600		
(6) 長 期 前 受 金 戻 入	109,600,213		
(7) 資 本 費 繰 入 収 益	395,063,000		
(8) そ の 他 医 業 外 収 益	307,756,551	4,254,255,000	
5 医 業 外 費 用			
(1) 支 払 利 息	141,324,600		
(2) 患 者 外 給 食 材 料 費	963,267		
(3) 雑 損 失	323,291,878		
(4) そ の 他 医 業 外 費 用	6	465,579,751	3,788,675,249
経 常 利 益			1,847,088,271



	円	円	円
6 特別利益			
(1) 固定資産売却益	0		
(2) 過年度損益修正益	31,505,265		
(3) その他特別利益	448,597	31,953,862	
	<hr/>		
7 特別損失			
(1) 固定資産売却損	0		
(2) 過年度損益修正損	38,729,236		
(3) その他特別損失	2,968,400	41,697,636	△ 9,743,774
	<hr/>	<hr/>	<hr/>
当年度純利益			1,837,344,497
前年度繰越欠損金			3,911,784,774
当年度未処理欠損金			<hr/> <hr/> 2,074,440,277

2 令和4年度阿伎留病院企業団病院事業欠損金計算書  
(令和4年4月1日から令和5年3月31日まで)

(単位:円)

	資本金		剰余金										資本合計				
	自己資本	資本	再積立	評価金	受贈評価	資産額	寄附金	本剰余金	補助金	資本剰余金合計	減積立	償立		建設積立	改良金	未処理欠損金	利益剰余金合計
前年度末残高	5,641,407,412		7,108,195	66,296,792		4,200,000				77,604,987					△ 3,911,784,774	△ 3,911,784,774	1,807,227,625
前年度処分額	0		0	0	0	0	0	0	0	0	0	0	0	0	0	0	0
議会の議決による処分額	0		0	0	0	0	0	0	0	0	0	0	0	0	0	0	0
処分後残高	5,641,407,412		7,108,195	66,296,792		4,200,000				77,604,987					△ 3,911,784,774	△ 3,911,784,774	1,807,227,625
当年度変動額	0		0	0	0	0	0	0	0	0	0	0	0	0	1,837,344,497	1,837,344,497	1,837,344,497
企業債の発行	0		0	0	0	0	0	0	0	0	0	0	0	0	0	0	0
企業債の償還	0		0	0	0	0	0	0	0	0	0	0	0	0	0	0	0
補助金の受入	0		0	0	0	0	0	0	0	0	0	0	0	0	0	0	0
他会計繰入金の受入	0		0	0	0	0	0	0	0	0	0	0	0	0	0	0	0
当年度純利益	0		0	0	0	0	0	0	0	0	0	0	0	0	1,837,344,497	1,837,344,497	1,837,344,497
その他	0		0	0	0	0	0	0	0	0	0	0	0	0	0	0	0
当年度末残高	5,641,407,412		7,108,195	66,296,792		4,200,000				77,604,987					△ 2,074,440,277	△ 2,074,440,277	3,644,572,122

3 令和4年度阿伎留病院企業団病院事業欠損金処理計算書

(単位:円)

	資本金		資本剰余金	未処理欠損金
	自己資本	資本		
当年度末残高	5,641,407,412		77,604,987	△ 2,074,440,277
議会の議決による処分額	0		0	0
処分後残高	5,641,407,412		77,604,987	△ 2,074,440,277

4 令和4年度阿伎留病院企業団病院事業貸借対照表

(令和5年3月31日)

資産の部

	円	円	円	円
1 固定資産				
(1)有形固定資産				
イ土地		792,610,611		
ロ建物	12,239,103,873			
建物減価償却累計額	<u>8,047,818,319</u>	4,191,285,554		
ハ構築物	512,333,953			
構築物減価償却累計額	<u>426,284,368</u>	86,049,585		
ニ器械備品	4,462,883,969			
器械備品減価償却累計額	<u>2,432,218,715</u>	2,030,665,254		
ホリース資産	115,212,900			
リース資産減価償却累計額	<u>96,855,260</u>	18,357,640		
ヘ建設仮勘定		0		
有形固定資産合計			7,118,968,644	
(2)無形固定資産				
イ電話加入権		4,047,607		
ロ施設利用権	44,258,603			
施設利用権減価償却累計額	<u>44,258,603</u>	0		
ハその他無形固定資産		0		
無形固定資産合計			4,047,607	
(3)投資その他の資産				
イ前払退職手当負担金		0		
ロ長期前払消費税		81,083,372		
ハ長期貸付金		9,325,490		
投資合計			90,408,862	
固定資産合計				7,213,425,113
2 流動資産				
(1)現金預金		5,851,806,965		
(2)未収金		1,381,878,496		
(3)貯蔵品		39,786,630		
(4)短期貸付金		0		
(5)貸倒引当金		△ 2,063,398		
(6)その他流動資産		0		
流動資産合計			7,271,408,693	
資産合計				<u>14,484,833,806</u>

## 負債の部

	円	円	円	円
3 固定負債				
(1) 企業債		7,390,678,952		
(2) 他会計借入金		380,000,000		
(3) リース債務		7,230,960		
(4) 引当金		386,959,950		
(5) その他固定負債		0		
固定負債合計		0		8,164,869,862
4 流動負債				
(1) 一時借入金		0		
(2) 企業債		894,614,052		
(3) リース債務		4,833,180		
(4) 未払金		698,754,265		
(5) 未払消費税及び地方消費税		0		
(6) 預り金		42,734,033		
(7) 引当金		257,177,000		
(8) その他流動負債		267,892		
流動負債合計		267,892		1,898,380,422
5 繰延収益				
(1) 長期前受金		1,238,446,674		
(2) 長期前受金収益化累計額		461,435,274		
繰延収益合計		461,435,274		777,011,400
負債合計				10,840,261,684

## 資本の部

	円	円	円	円
6 資本金				
(1) 自己資本金				
イ 固有資本金	33,024,908			
ロ 繰入資本金	3,978,369,000			
ハ 組入資本金	1,630,013,504			
自己資本金合計	5,641,407,412			
資本金合計				5,641,407,412
7 剰余金				
(1) 資本剰余金				
イ 再評価積立金	7,108,195			
ロ 受贈財産評価額	66,296,792			
ハ 寄附金	4,200,000			
ニ 補助金	0			
資本剰余金合計	77,604,987			
(2) 利益剰余金				
イ 減債積立金	0			
ロ 建設改良積立金	0			
ハ 当年度未処理欠損金	2,074,440,277			
利益剰余金合計	2,074,440,277			
剰余金合計			△ 2,074,440,277	
資本合計				3,644,572,122
負債資本合計				14,484,833,806

## 5 財務諸表附属書類

### (1) キャッシュフロー計算書

#### 令和4年度阿伎留病院企業団病院事業会計キャッシュフロー計算書

(令和4年4月1日から令和5年3月31日まで)

(単位:円)

I	業務活動によるキャッシュフロー	
1	当年度純利益	1,837,344,497
2	減価償却費	520,545,747
3	その他投資等償却	3,868,400
4	引当金の増加額	
	(1) 貸倒引当金の増加額	461,209
	(2) 賞与引当金の増加額	9,992,000
	(3) 法定福利引当金の増加額	△ 70,000
	(4) 退職給付引当金の増加額	204,332,789
	(5) その他引当金の増加額	250,000
5	長期前受金戻入額	△ 109,600,213
6	資本費繰入収益	△ 395,063,000
7	受取利息及び受取配当金	△ 836,636
8	支払利息	141,324,600
9	固定資産除却損	28,900,429
10	未収金の増加額	△ 12,502,050
11	未払金の減少額	167,455,283
12	たな卸資産の増加額	3,797,483
13	その他流動資産の増減額	1,979,090
	小計	2,402,179,628
14	利息及び配当金の受取額	836,636
15	利息の支払額	△ 141,324,600
	業務活動によるキャッシュフロー	2,261,691,664
II	投資活動によるキャッシュフロー	
1	有形固定資産の取得による支出	△ 556,031,805
2	貸付による支出	△ 425,640
3	国庫補助金等による収入	92,952,000
	投資活動によるキャッシュフロー	△ 463,505,445
III	財務活動によるキャッシュフロー	
1	建設改良時の財源に充てるための企業債による収入	466,600,000
2	建設改良時の財源に充てるための企業債の償還による支出	△ 698,915,779
3	リース債務返済による支出	△ 9,454,356
4	他会計からの出資による収入	395,063,000
5	一時借入金の返済による支出	0
	財務活動によるキャッシュフロー	153,292,865
IV	資金増加額	1,951,479,084
V	資金期首残高	3,900,327,881
VI	資金期末残高	5,851,806,965

## (2)収益費用明細書

(収益的収入及び支出)

収 入

(単位:円)

款	項	目	節	金額	備考
病院事業収益	医業収益			10,083,552,082	
		入院収益		5,797,343,220	
		入院収益	入院収益	3,599,242,542	
		入院収益	入院収益	3,599,242,542	
		外来収益		1,958,329,581	
		外来収益	外来収益	1,958,329,581	
		その他医業収益		239,771,097	
		室料差額収益	室料差額収益	38,610,879	
		公衆衛生活動収益	公衆衛生活動収益	167,815,373	
		医療相談収益	医療相談収益	4,447,009	
		受託検査施設利用収益	受託検査施設利用収益	0	
	その他医業収益	その他医業収益	28,897,836		
	医業外収益		4,254,255,000		
	受取利息及び配当金		836,636		
	預金利息	預金利息	30		
	基金利息	基金利息	6		
	配当金	配当金	836,600		
	他会計補助金		131,758,000		
	他会計補助金	他会計補助金	131,758,000		
	補助金		2,793,203,000		
	国庫補助金	国庫補助金	13,369,000		
	都補助金	都補助金	2,779,834,000		
	他会計負担金		515,683,000		
	他会計負担金	他会計負担金	515,683,000		
	患者外給食収益		354,600		
	患者外給食収益	患者外給食収益	354,600		
	長期前受金戻入		109,600,213		
	長期前受金戻入	長期前受金戻入	109,600,213		
	資本費繰入収益		395,063,000		
	資本費繰入収益	資本費繰入収益	395,063,000		
	その他医業外収益		307,756,551		
	不要品売却収益	不要品売却収益	0		
	その他医業外収益	その他医業外収益	307,756,551		
	特別利益		31,953,862		
	固定資産売却益		0		
	固定資産売却益	固定資産売却益	0		
	過年度損益修正益		31,505,265		
	入院収益	入院収益	26,785,108		
	外来収益	外来収益	4,718,757		
その他医業収益	その他医業収益	1,400			
その他過年度損益修正益	その他過年度損益修正益	0			
その他特別利益		448,597			
その他特別利益	その他特別利益	448,597			

支 出

(単位:円)

款	項	目	節	金 額	備 考
病院事業費用				8,246,207,585	
	議 会 費 用	給 与 費		1,173,135	
				1,079,225	予算額 1,132千円
			報 酬	1,021,725	
			法 定 福 利 費	57,500	
		経 費		93,910	
			旅 費 交 通 費	0	
			消 耗 品 費	0	
			食 糧 費	0	
			委 託 料	73,800	
			諸 会 費	14,000	
			通 信 運 搬 費	6,110	
			研 修 費	0	
			交 際 費	0	予算額 103千円
	医 業 費 用	給 与 費		7,737,757,063	
				4,392,088,127	予算額 4,537,834千円
			給 料	1,335,880,810	
			手 当 等	1,332,970,814	
			賞 与 引 当 金 繰 入 額	218,899,000	
			報 酬	731,386,328	
			法 定 福 利 費	496,155,497	
			法定福利引当金繰入額	38,278,000	
			退 職 給 付 金	34,184,889	
			退職給付引当金繰入額	204,332,789	
		材 料 費		1,357,665,280	
			薬 品 費	792,016,546	
			診 療 材 料 費	526,407,634	
			給 食 材 料 費	37,294,120	
			医 療 消 耗 備 品 費	1,946,980	
		経 費		1,424,491,191	
			厚 生 福 利 費	9,441,238	
			報 償 費	190,000	
			旅 費 交 通 費	277,144	
			職 員 被 服 費	2,379,708	
			消 耗 品 費	29,278,526	
			消 耗 備 品 費	8,047,795	
			光 熱 水 費	226,607,324	
			燃 料 費	126,637,354	
			食 糧 費	0	
			印 刷 製 本 費	2,456,322	
			修 繕 費	58,812,968	
保 険 料			16,806,790		
賃 借 料			97,259,778		

(単位:円)

款	項	目	節	金額	備考
			通信運搬費	8,010,023	
			委託料	812,010,200	
			諸会費	2,046,280	
			交際費	461,148	予算額 1,750千円
			貸倒引当金繰入額	2,063,398	
			その他引当金繰入額	250,000	
			雑費	21,455,195	
		減価償却費		520,545,747	
			建物減価償却費	168,067,831	
			構築物減価償却費	4,255,654	
			器械備品減価償却費	308,389,719	
			リース資産減価償却費	12,877,440	
			長期前払消費税償却費	26,955,103	
		資産減耗費		30,538,416	
			たな卸資産減耗費	1,637,987	
			固定資産除却費	28,900,429	
		研究研修費		12,428,302	
			謝金	1,647,757	
			図書費	5,072,671	
			旅費	1,062,097	
			研究雑費	4,645,777	
	医業外費用			465,579,751	
		支払利息		141,324,600	
			企業債利息	141,134,601	
			一時借入金利息	0	
			他会計借入金利息	189,999	
		患者外給食材料費		963,267	
			患者外給食材料費	963,267	
		雑損失		323,291,878	
			その他雑損失	323,291,878	
		その他医業外費用		6	
			その他医業外費用	6	
	特別損失			41,697,636	
		固定資産売却損		0	
			固定資産売却損	0	
		過年度損益修正損		38,729,236	
			入院収益	21,036,069	
			外来収益	15,687,891	
			その他医業収益	5,276	
			その他過年度収益修正損	2,000,000	
		その他特別損失		2,968,400	
			その他特別損失	2,968,400	



## (3)資本的収支明細書(消費税及び地方消費税を含む。)

## (資本的収入及び支出)

## 収 入

(単位:円)

款	項	目	節	金 額	備 考
資本的収入				955,515,000	
	企 業 債	企 業 債		466,600,000	
				466,600,000	
			企 業 債	466,600,000	
			企 業 債	466,600,000	
	負 担 金	他 会 計 負 担 金		395,063,000	
				395,063,000	
			他 会 計 負 担 金	395,063,000	
			他 会 計 負 担 金	395,063,000	
	補 助 金	国 庫 補 助 金		92,952,000	
				0	
			国 庫 補 助 金	0	
			都 補 助 金	92,952,000	
			都 補 助 金	92,952,000	
長期貸付金 返 済 金	長期貸付金返済金		900,000		
			900,000		
		長期貸付金返済金	900,000		

## 支 出

(単位:円)

款	項	目	節	金 額	備 考	
資本的支出				1,320,410,961		
	建設改良費	病院施設整備費		621,069,542		
				36,960,000		
			工 事 請 負 費	36,960,000		
			固定資産購入費		584,109,542	
				器 械 備 品 購 入 費	574,655,186	
				リ ー ス 資 産 購 入 費	9,454,356	
			企業債償還金	企業債償還金		698,915,779
		698,915,779				
	企業債償還金	698,915,779				
	投 資	長期貸付金		425,640		
				425,640		
			長期貸付金	425,640		
	予 備 費	予 備 費		0		
				0		
			予 備 費	0		

## (4) 固定資産明細書

## ア 有形固定資産明細書

資産の種類	年度当初現在高	当年度増加額	当年度減少額	年度末現在額
土地	792,610,611	0	0	792,610,611
建物	12,205,503,873	33,600,000	0	12,239,103,873
構築物	512,333,953	0	0	512,333,953
器械備品	4,517,962,068	522,431,805	577,509,904	4,462,883,969
車両	0	0	0	0
リース資産	115,212,900	0	0	115,212,900
計	18,143,623,405	556,031,805	577,509,904	18,122,145,306

## イ 無形固定資産明細書

資産の種類	年度当初現在高	当年度増加額	当年度減少額
電話加入権	4,047,607	0	0
施設利用権	44,258,603	0	0
その他無形固定資産	0	0	0
計	48,306,210	0	0

## ウ 投資その他の資産明細書

(単位:円)

資産の種類	年度当初現在高	当年度増加額	当年度減少額	年度末現在額
長期前払消費税	108,038,475	0	26,955,103	81,083,372
長期貸付金	12,768,250	425,640	3,868,400	9,325,490
計	120,806,725	425,640	30,823,503	90,408,862

## (5) 企業債明細書

種類	発行年月日	発行総額	償還高		
			当年度償還高	償還高累計	
借入	政府資金 05001	平成 6. 3. 23	29,000,000	1,669,481	27,269,027
	〃 06001	〃 7. 3. 27	58,600,000	3,515,529	51,065,046
	〃 07001	〃 8. 3. 14	176,000,000	9,094,129	146,948,333
	〃 16001	〃 17. 3. 25	643,000,000	25,430,465	292,541,675
	〃 17001	〃 18. 3. 27	5,385,300,000	208,583,810	2,237,129,086
	〃 18002	〃 19. 5. 28	200,000,000	7,586,266	75,336,389
	長01第211430	〃 14. 12. 6	545,000,000	22,536,955	311,995,389
	地方公共団体金融機構	〃 17. 3. 30	357,000,000	15,698,253	180,586,284
	〃	〃 18. 3. 30	4,514,700,000	194,591,442	2,097,945,458
	〃	〃 30. 3. 26	284,000,000	71,010,650	284,000,000
資本	〃	〃 31. 3. 25	140,000,000	35,001,749	104,994,750
	〃	令和 2. 3. 26	198,800,000	49,699,503	99,398,012
	〃	令和 3. 3. 25	218,000,000	54,497,547	54,497,547
	〃	令和 4. 3. 24	33,000,000	0	0
	〃	令和 4. 3. 24	544,000,000	0	0
金	〃	令和 5. 3. 24	132,800,000	0	0
	東京都	令和 4. 3. 31	456,000,000	0	0
	多摩信用金庫	令和 5. 3. 31	333,800,000	0	0
合計	—	14,249,000,000	698,915,779	5,963,706,996	

(単位:円)

減 価 却 累 計 額				年度末償却未済高
年度当初現在高	当年度増加額	当年度減少額	累 計	
0	0	0	0	792,610,611
7,879,750,488	168,067,831	0	8,047,818,319	4,191,285,554
422,028,714	4,255,654	0	426,284,368	86,049,585
2,672,438,471	308,389,719	548,609,475	2,432,218,715	2,030,665,254
0	0	0	0	0
83,977,820	12,877,440	0	96,855,260	18,357,640
11,058,195,493	493,590,644	548,609,475	11,003,176,662	7,118,968,644

(単位:円)

減 価 却 累 計 額				年度末償却未済高
年度当初現在高	当年度増加額	当年度減少額	累 計	
0	0	0	0	4,047,607
44,258,603	0	0	44,258,603	0
0	0	0	0	0
44,258,603	0	0	44,258,603	4,047,607

(単位:円)

未償還残高	年利率(%)	償還終期	備 考
1,730,973	3.65	令和 6. 3. 1	財 務 省 財 政 融 資 資 金
7,534,954	4.65	〃 7. 3. 1	〃
29,051,667	3.15	〃 8. 3. 1	〃
350,458,325	2.10	〃 17. 3. 1	〃
3,148,170,914	2.10	〃 18. 3. 1	〃
124,663,611	2.10	〃 19. 3. 25	〃
233,004,611	1.60	〃 14. 9. 30	簡 易 生 命 保 険 資 金
176,413,716	2.10	〃 15. 3. 20	地 方 公 共 団 体 金 融 機 構
2,416,754,542	2.00	〃 16. 3. 20	〃
0	0.01	〃 5. 3. 20	〃
35,005,250	0.01	〃 6. 3. 20	〃
99,401,988	0.01	〃 7. 3. 20	〃
163,502,453	0.01	〃 8. 3. 20	〃
33,000,000	0.04	〃 10. 3. 20	〃
544,000,000	0.03	〃 9. 3. 20	〃
132,800,000	0.30	〃 10. 3. 20	〃
456,000,000	0.03	〃 9. 2. 1	東 京 都 区 市 町 村 振 興 基 金
333,800,000	0.40	〃 10. 3. 31	多 摩 信 用 金 庫
8,285,293,004	—	—	—

### Ⅲ 令和4年度阿伎留病院企業団病院事業報告書

#### 第1 概 況

##### 1 総括事項

###### (1) 事業概況について

令和4年度の診療報酬改定は、診療報酬本体ではプラス0.43%、薬価等はマイナス1.37%となり、実質的にはマイナス0.94%の改定率となった。今回の改定は、団塊の世代が後期高齢者となる2025年と、それ以降の社会経済の変化への対応に向けた改定内容となった。

本年度の病院事業は、新型コロナウイルス感染症の拡大が収束せず、昨年度に引き続き地域の中核病院・自治体病院として地域の感染防止対策に努めた一年であり、感染症患者の入院受入、感染症が疑われる患者に対する発熱外来の設置、また地域住民に対する新型コロナワクチンの集団接種の実施など感染症対策に、全職員一丸となって取り組んだ。

医業収益においては、急性期の2病棟を新型コロナ感染症患者の受入専用に移し一般診療の病床数を制限した影響などから入院患者数は前年度を下回ったが、診療単価の増により入院収益は増収となり、外来においても診療単価の増により外来収益は増加し、医業収益全体では前年度に比べ増収となった。

一方、医業費用においては、高額医薬品の使用増等による材料費の増、職員に対する危険手当等の増による給与費の増、原油価格高騰による光熱水費の増等により増加した。その結果、医業収支は前年度に比べやや改善し、また国・東京都からの新型コロナ感染症患者受入医療機関に対する補助金の交付等により経常収支及び総収支において黒字決算となった。

施設整備については、新病院開院より16年が経過し、防災監視盤等の更新や、冷温水発生装置の修繕等を行い施設の維持に努めるとともに、発熱外来の機能を充実させるため簡易診察室を増設するなど、施設の改修を行った。医療機器においては医療の質を維持するため磁気共鳴断層撮影装置などの老朽化した機器の更新を行った。

業務量は入院において、新型コロナウイルス感染症患者の受入による一般診療の制限などから患者数が減少し、延べ入院患者数は57,542人となり、前年度(60,093人)に比べ2,551人(4.2%減)減少し、一日平均患者数も157.6人となり、前年度(164.6人)に比べ7.0人(4.3%減)減少した。

外来においては、延べ外来患者数は140,740人となり、前年度(144,035人)に比べ3,295人(2.3%減)減少し、一日平均患者数は579.2人と前年度(595.2人)に比べ16.0人(2.7%減)減少した。

また、患者一人一日当りの診療収入(以下「診療単価」という。)は、入院では平均在院日数の短縮や注射料や検査料の増等により62,550円となり、前年度(54,794円)に比べて7,756円増加し、外来においては投薬料の増等により13,915円となり、前年度(13,304円)に比べて611円増加した。

## (2) 経理の状況について

### ア 収益的収支の状況

病院事業収益は 10,083,552,082 円となり、前年度(10,864,766,902 円)に比べて 781,214,820 円(7.2%減)の減収となった。

医業収益は 5,797,343,220 円となり、前年度(5,617,973,092 円)に比べて 179,370,128 円(3.2%増)の増収となった。入院収益は、診療単価の増により 3,599,242,542 円となり、前年度(3,292,763,181 円)に比べて 306,479,361 円(9.3%増)の増、外来収益は診療単価の増により 1,958,329,581 円となり、前年度(1,916,239,079 円)と比べて 42,090,502 円(2.2%増)の増収となった。また、その他医業収益は、新型コロナワクチン接種料などの公衆衛生活動収益の減により 239,771,097 円となり、前年度(408,970,832 円)に比べて 169,199,735 円(41.4%減)の減となった。

医業外収益は、新型コロナウイルス感染症関連の国・都補助金の減等により 4,254,255,000 円となり、前年度(5,191,814,234 円)に比べて 937,559,234 円(18.1%減)の減収となった。

特別利益は、過年度損益修正益が前年度に比べ減少したことなどにより 31,953,862 円となり、前年度(54,979,576 円)に比べて 23,025,714 円(41.9%減)の減となった。

一方、病院事業費用の合計は 8,246,207,585 円となり、前年度(8,152,500,105 円)に比べて 93,707,480 円(1.1%増)の増加となった。

医業費用は 7,737,757,063 円となり、前年度(7,594,640,033 円)に比べて 143,117,030 円(1.9%増)の増となった。このうち給与費は、新型コロナ感染症対応に係る危険手当の増や退職給付費引当金の増等により 4,392,088,127 円となり、前年度(4,274,482,040 円)に比べて 117,606,087 円(2.8%増)の増加となった。

材料費は、高額医薬品使用料の増などに伴い 1,357,665,280 円となり、前年度(1,301,180,984 円)に比べて 56,484,296 円(4.3%増)の増となった。経費は光熱水費や燃料費等が増加したことから 1,424,491,191 円となり、前年度(1,366,159,381 円)に比べて 58,331,810 円(4.3%増)の増となった。減価償却費は、償却の進捗により償却額が減少し 520,545,747 円となり、前年度(589,754,510 円)に比べて 69,208,763 円(11.7%減)の減となった。資産減耗費は、固定資産除却費が減少したことから 30,538,416 円となり、前年度(53,828,638 円)に比べて 23,290,222 円(43.3%減)の減となった。

医業外費用は、主に建設改良費の減に伴う控除対象外消費税損失の減等により 465,579,751 円となり、前年度(510,227,607 円)に比べて 44,647,856 円(8.8%減)の減となった。

また特別損失は、過年度損益修正損が前年度決算に比べ減少したこと等により 41,697,636 円となり、前年度(46,411,597 円)に比べて 4,713,961 円(11.7%減)の減となった。

令和4年度の収支状況は、診療単価の増による入院収益の増等により医業収支は前年に比べ改善したが、新型コロナウイルス感染症関連の国・東京都からの補助金の交付額が前年度に比べ減となった。その結果、経常収支において7期連続の黒字となり、特別損益を加えた総収支において前年度に比べ 874,922,300 円減の 1,837,344,497 円(前年度 純利益 2,712,266,797 円)の純利益となり、3期連続の黒字決算となった。

### イ 資本的収支の状況

資本的収支については、支出において建設改良費の病院施設整備費が 36,960,000 円、固定資産購入費が 584,109,542 円、企業債償還金が 698,915,775 円、投資が 425,640 円で合計 1,320,410,961

円となり、その財源となる収入は企業債が 466,600,000 円、企業債償還金に対する他会計負担金が 395,063,000 円、補助金は都補助金として企業債元金償還金及び東京都災害拠点病院応急用資器材整備事業に係る補助金、新型コロナウイルス感染症に係る医療機器の整備事業補助金、東京都救急・周産期・小児医療体制確保支援補助金が 92,952,000 円となり、合計で 955,515,000 円となった。

なお、資本的収入が資本的支出に対して不足する額 364,895,961 円については、当年度分消費税及び地方消費税資本的収支調整額 2,005,766 円、過年度損益勘定留保資金 362,890,195 円で補てんした。

### (3)その他の特記事項

#### ア 阿伎留病院企業団監査委員(識見を有する者)の選任について

令和4年5月27日、令和4年第2回定例会において、小泉寛之氏を企業団議会の同意を得て、阿伎留病院企業団監査委員(識見を有する者)に選任した。

#### イ 阿伎留病院企業団議会議長の選任について

令和4年8月18日、令和4年第1回臨時会において、阿伎留病院企業団議会議長の選挙が行われ、あきる野市議会選出の清水晃議員が当選した。

## 2 経営指標に関する事項

### (1) 経営の健全性・効率性について

令和4年度決算における経営成績について、経営の健全性を示す経常収支比率は、新型コロナウイルス感染症患者受入医療機関に対する補助金の交付の減などにより前年度比 10.8 ポイント減の 122.5%となったが、7 期連続で 100%以上となり、累積決算金比率は前年度比 32.5 ポイント減の 34.6%となり、経営の健全性は増した。

その一方、新型コロナウイルス感染症患者の受入による病床制限の影響により、令和 2 年度以降の病床利用率は 60%を下回っており、医業収支比率においてもコロナ感染症拡大前と比べ減少している。今後は、新型コロナウイルス感染症医療を継続するとともに、一般診療に軸足を置いた体制を構築し、経営基盤強化を図っていく必要がある。

	H30	R1	R2	R3	R4
経常収支比率	100.0%	100.2%	110.9%	133.4%	122.5%
医業収支比率	85.5%	87.4%	76.4%	76.7%	77.4%
累積欠損金比率	125.2%	117.9%	116.3%	67.1%	34.6%
病床利用率	69.8%	75.4%	58.9%	54.0%	51.7%

### (2) 老朽化の状況について

当医療センターは平成 18 年度に新病院を開院し、建設と同時に医療機械器具の整備を実施した。

新病院開設後 16 年が経過しているが、厳しい経営環境の中、医療安全に配慮しながら老朽化に伴う機器の更新を随時図っている。また施設設備については、インフラ長寿命化計画に基づき中長期的に維持管理、更新を行っていく。

	H30	R1	R2	R3	R4
有形固定資産減価償却率	61.6%	64.5%	66.4%	63.7%	63.5%
器械備品減価償却率	80.1%	81.1%	77.5%	59.2%	54.5%
1床当たり有形固定資産	55,673 千円	55,855 千円	56,697 千円	56,889 千円	56,818 千円

### 3 阿伎留病院企業団議会関係事項

#### (1) 阿伎留病院企業団企業団議員

市町村名	氏名	就任年月日	任期満了及び 辞任年月日	備考
あきる野市	原田 ひろ子	令和3年7月12日	令和4年6月23日	
	中村 一広	〃	〃	
	村野 栄一	〃	〃	
	たばた あずみ	〃	〃	
	清水 晃	〃	〃	議長(令和3年8月4日～)
	原田 ひろ子	令和4年7月28日	—	
	よしざわ ゆたか	〃	—	
	ひたら 省吾	〃	—	
	たばた あずみ	〃	—	
	清水 晃	〃	—	議長(令和4年8月18日～)
日の出町	中西 千恵	令和3年9月17日	—	
	清水 浩	〃	—	
	縄井 貴代子	〃	—	副議長(令和3年12月24日～)
檜原村	清水 兵庫	令和3年5月10日	—	監査委員(令和3年5月26日～)
	峰岸 茂	〃	—	

#### (2) 阿伎留病院企業団議会議決事項

区分	議案番号	件名	提出年月日	議決等年月日
令和4年第2回 阿伎留病院企業団 議会議定例会	議案第4号	阿伎留病院企業団監査委員(識見を有する者)の選任の同意について	令和4年5月27日	令和4年5月27日
令和4年第1回 阿伎留病院企業団 議会議臨時会	—	阿伎留病院企業団議会議長選挙の実施	令和4年8月18日	令和4年8月18日
令和4年第3回 阿伎留病院企業団 議会議定例会	報告第1号	令和3年度阿伎留病院企業団病院事業決算に基づく資金不足比率について	令和4年12月23日	令和4年12月23日
	議案第5号	令和4年度阿伎留病院企業団病院事業会計補正予算(第1号)	〃	〃
	議案第6号	令和3年度阿伎留病院企業団病院事業決算の認定について	〃	〃
	議案第7号	阿伎留病院企業団職員の育児休業等に関する条例の一部を改正する条例	〃	〃
	議案第8号	阿伎留病院企業団企業長の給与及び旅費に関する条例の一部を改正する条例	〃	〃
	議案第9号	阿伎留病院企業団職員の定年等に関する条例等の一部を改正する等の条例	〃	〃



区 分	議案番号	件 名	提出年月日	議決等年月日
令和5年第1回 阿伎留病院企業団 議会定例会	議案第1号	阿伎留病院企業団個人情報保護法施行条例の制定	令和5年2月27日	令和5年2月27日
	議案第2号	令和4年度阿伎留病院企業団病院事業会計補正予算(第2号)	〃	〃
	議案第3号	令和5年度阿伎留病院企業団構成市町村分賦金について	〃	〃
	議案第4号	令和5年度阿伎留病院企業団病院事業会計予算	〃	〃

#### 4 阿伎留病院企業団監査委員に関する事項

氏 名	就任年月日	任期満了及び 辞任年月日	備 考
清水 和明	平成30年6月25日	令和4年6月24日	識見を有する者
小泉 寛之	令和4年6月25日	—	識見を有する者
清水 兵庫	令和3年5月26日	—	議会選出

#### 5 阿伎留病院企業団企業長に関する事項

氏名	就任年月日	任期満了日	備考
根東 義明	令和4年4月1日	—	

#### 6 行政官庁許認可に関する事項

該当事項なし

7 職員に関する事項

(1) 阿伎留病院企業団組織図

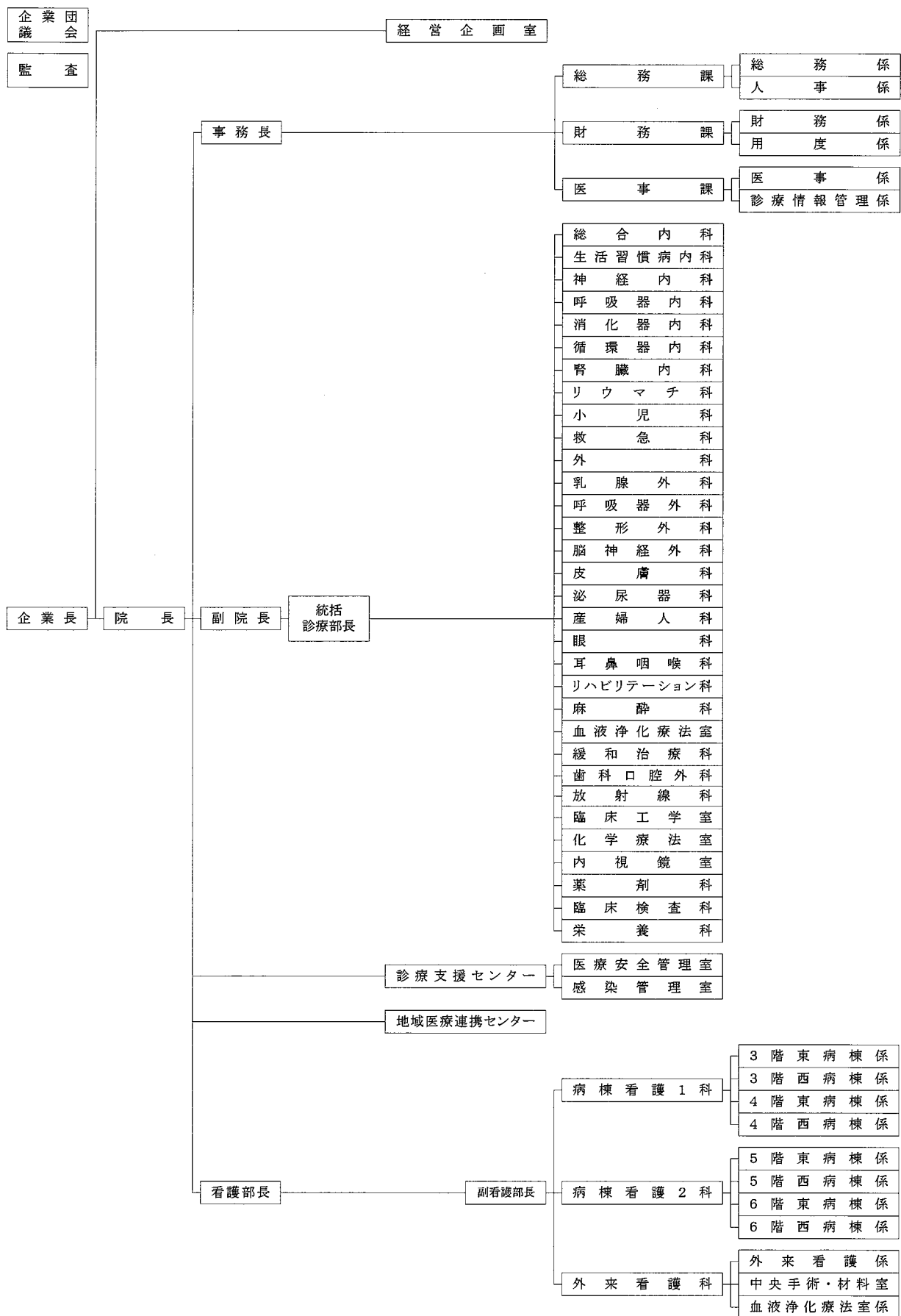

## (2) 職種別職員数

(単位:人)

区 分	職 員 数		増 減		備 考	
	前年度末現在	本年度末現在	採 用	退 職		
技 術 職 員	医 師	54	48	10	16	
	看 護 師	202	202	13	13	
	薬 剤 師	12	14	3	1	
	臨床検査技士	9	9	0	0	
	放射線技師	12	12	1	1	
	栄 養 士	2	2	0	0	
	理学療法士	14	14	0	0	
	作業療法士	7	7	0	0	
	言語聴覚士	3	3	0	0	
	歯科衛生士	2	2	0	0	
	臨床工学技士	4	3	0	1	
	視能訓練士	2	2	0	0	
	救急救命士	0	0	0	0	
事務職員	24	25	3	2		
そ の 他 職 員	看護補助員	2	3	1	0	
	調理師	0	0	0	0	
	給食作業員	0	0	0	0	
	そ の 他	7	6	0	1	
合 計	356	352	31	35		

※ 本年度及び前年度末の医師の人数については、臨床研修医6名含む。

## (3) 給与改定について

職員の給与について公民較差解消のため、若年層を中心に給料表の引き上げ改定を行い、手当については勤勉手当の年間支給月数を0.1月分引き上げた。

## 8 料金の変更に関する事項

該当事項なし

## 第2 工 事

### 1 建設工事の概況

工 事 名	施工内容	工事費	着工年月日	竣工年月日
防災監視盤・非常電話盤・情報処理盤更新工事	更新工事	31,900,000	令和4年3月11日	令和4年10月31日
簡易診察室増設他工事	増設工事	5,060,000	令和4年11月21日	令和5年2月16日
合計	2件	36,960,000	—	—

### 2 保存工事等の概況（医業費用支弁による1件50万円以上のもの）

（単位：円）

工 事 名	施工内容	工事費	着工年月日	竣工年月日
高温排水槽ポンプ交換修繕	交換修理	787,600	令和4年4月11日	令和4年6月12日
ネットワーク機器交換修理	交換修理	535,700	令和4年4月12日	令和4年7月28日
RI排水設備修繕	修理	1,870,000	令和4年10月27日	令和5年3月23日
吸収式冷温水発生機気密整備	修理	6,820,000	令和4年4月25日	令和4年9月29日
消防設備(非常放送設備等)修繕	修理	737,000	令和4年5月9日	令和4年8月21日
病室ドア自閉装置交換修繕	交換修理	770,000	令和4年5月18日	令和4年9月3日
5階東西病棟 簡易陰圧装置点検及びフィルター交換修繕	交換修理	594,000	令和4年5月23日	令和4年6月6日
中央監視室 空調機制御システム部品交換修繕	交換修理	605,000	令和4年5月23日	令和4年7月9日
気送管設備及び自走台車設備修繕	修理	2,200,000	令和4年5月23日	令和5年3月31日
加湿用遮断弁電動2方弁ゲートバブル交換修繕	交換修理	550,000	令和4年6月8日	令和4年8月17日
医療機器倉庫空調機設置工事	修理	1,870,000	令和4年7月19日	令和4年8月8日
トップライト廻り防水修繕	修理	869,000	令和4年7月19日	令和4年11月27日
高圧盤リレー等交換修理	交換修理	649,000	令和4年8月31日	令和4年10月27日
医療ガス設備圧縮空気供給設備更新工事	交換修理	2,145,000	令和4年10月6日	令和4年11月30日
エレベーター及びエスカレーター修繕	修理	2,530,000	令和4年9月21日	令和5年3月29日
冷却塔部品交換修繕	交換修理	2,420,000	令和4年10月18日	令和5年3月23日
冷却塔下部水槽配管交換修繕	交換修理	3,740,000	令和4年10月26日	令和5年3月22日
RO水精製装置シーケンサー及び消耗品交換修繕	修理	4,994,000	令和4年11月21日	令和5年3月31日
無菌調整室前室手洗い装置交換修繕	交換修理	693,000	令和4年12月5日	令和4年12月5日
超音波診断装置プローブ交換修繕	交換修理	3,352,800	令和4年12月6日	令和4年12月15日
スプリンクラー設備自動火災報知器設備他修繕	修理	770,000	令和4年12月26日	令和5年3月5日
高圧蒸気滅菌装置修繕	修理	550,000	令和4年12月12日	令和4年12月20日
脳外科手術ドリルシステム修理	修理	814,000	令和4年12月22日	令和5年1月31日
3階東病棟 ベッドキャスター及び膝湾曲ボトム修理	修理	768,240	令和4年12月26日	令和4年12月26日
地下1階廊下 折戸自動ドア修繕	修理	580,800	令和5年2月6日	令和5年2月6日
CT室患者テーブル修繕	修理	1,274,900	令和4年3月19日	令和5年3月19日

（注）金額は消費税及び地方消費税を含む。

### 3 固定資産の購入に関する事項

(単位:円)

品名	製造会社等の名称	数量	金額	設置場所	検収年月日
業務用FAX機	京セラ㈱	1	217,800	地域医療連携センター	令和4年4月15日
長下肢装具	アドバンスフィット㈱	1	198,000	リハビリテーション科	令和4年6月8日
膀胱ビデオスコープ用トレー	㈱エムイーテクニカ	1	139,590	泌尿器科	令和4年6月16日
ヤグレーザー	エレックス㈱	1	4,620,000	眼科	令和4年6月24日
カメラヘッド	カールストルツジャパン㈱	1	3,744,400	産婦人科	令和4年6月29日
自動視力計	㈱ニデック	1	532,400	眼科	令和4年7月6日
腎盂尿管ファイバースコープ	オリンパス㈱	1	2,059,200	泌尿器科	令和4年7月21日
内視鏡用診察台	タカラベルモント㈱	1	627,000	消化器内科	令和4年7月27日
薬用冷蔵ショーケース	PHC㈱	1	333,300	臨床検査科	令和4年7月28日
膀胱用超音波画像診断装置	シスメックス㈱	1	748,000	6階西病棟	令和4年8月3日
医師事務作業補助者用事務机	㈱イトーキ	1	951,500	総務課	令和4年8月30日
感染予防マスク装着装置	柴田科学㈱	1	869,000	感染管理室	令和4年9月7日
処方カレンダーシステム	富士通㈱	1	4,070,000	薬剤科	令和4年9月21日
麻酔器(患者監視装置含む)	GEヘルスケアジャパン㈱	2	11,770,000	麻酔科	令和4年9月22日
検査用ステンレスボックス	㈱日本ホップス	2	594,000	臨床検査科	令和4年9月27日
腹腔鏡カメラシステム	オリンパス㈱	1	19,910,000	外科	令和4年9月29日
心電計	日本光電工業㈱	1	1,463,000	臨床検査科	令和4年9月30日
PCR検査装置	アボットジャパン合同会社	2	3,300,000	臨床検査科	令和4年10月27日
全自動洗浄消毒装置	小川医理器㈱	1	1,628,000	4階東病棟	令和4年10月27日
内視鏡用送水ポンプ	オリンパス㈱	1	227,700	消化器内科	令和4年10月28日
デジタル身長体重計	㈱イー・アンド・デイ	1	458,370	臨床工学室	令和4年11月8日
デジタル身長体重計	㈱イー・アンド・デイ	1	458,370	地域医療連携センター	令和4年11月8日
輸液ポンプ	テルモ㈱	20	4,966,500	臨床工学室	令和4年11月17日
大腸ビデオスコープ	オリンパス㈱	1	3,850,000	消化器内科	令和4年11月25日
十二指腸ビデオスコープ	オリンパス㈱	1	3,509,000	消化器内科	令和4年11月25日
高機能型エアマットレス	㈱モルテン	3	353,100	臨床工学室	令和4年12月14日
歯科用イメージスキャナ	㈱モリタ製作所	1	2,992,000	歯科口腔外科	令和4年12月19日
歯科用パノラマ・断層撮影X線診断装置	㈱モリタ製作所	1	26,730,000	歯科口腔外科	令和4年12月19日
一般撮影FPDシステム	富士フイルム㈱	1	80,080,000	放射線科	令和4年12月26日
整形外科用気動式ドリル	ジンマーバイオメット合同会社	1	1,980,000	中央手術材料室	令和4年12月26日
心電・呼吸・SpO2装置	フクダ電子㈱	20	6,647,850	臨床工学室	令和4年12月26日
超音波診断装置	富士フイルムヘルスケア㈱	1	6,050,000	外科	令和5年1月26日
患者監視装置 一式	フクダ電子㈱	1	2,495,284	臨床工学室	令和5年2月7日
患者監視装置 一式	フクダ電子㈱	1	8,895,304	臨床工学室	令和5年2月7日
手術用无影灯	山田医療照明㈱	1	4,598,000	中央手術材料室	令和5年2月13日

(単位:円)

品名	製造会社等の名称	数量	金額	設置場所	検収年月日
眼科用手術顕微鏡	カールツァイス㈱	1	27,797,000	眼科	令和5年2月14日
顕微鏡用デジタルカメラ	㈱エビデント	1	1,155,000	臨床検査科	令和5年2月28日
応急用資器材(ベッドサイドモニター外)	日本光電工業㈱	1	3,938,000	事務部	令和5年3月10日
電子コンバックスプローブ	富士フィルムヘルスケア㈱	1	1,611,500	泌尿器科	令和5年3月15日
心電・呼吸・SpO2装置	フクダ電子㈱	1	4,154,838	臨床工学室	令和5年3月17日
患者用電動ベッド	パラマウントベッド㈱	88	14,770,800	看護部科長室	令和5年3月19日
電子ピアノ	ローランド㈱	1	192,500	3階東病棟	令和5年3月23日
自動注射薬払出装置	㈱トーショー	1	53,900,000	薬剤科	令和5年3月27日
食器消毒保管庫	㈱マルゼン	3	3,102,000	栄養科	令和5年3月28日
電気貯湯湯沸器	ニチワ電機㈱	1	330,000	栄養科	令和5年3月28日
電気スूपケトル	ニチワ電機㈱	1	1,483,900	栄養科	令和5年3月28日
磁気共鳴断層撮影装置(1.5テスラ)	シーメンスヘルスケア㈱	1	196,900,000	放射線科	令和5年3月28日
多機能血液浄化装置	旭化成メディカル㈱	1	6,325,000	臨床工学室	令和5年3月29日
ドブラ胎児診断装置	トーイツ㈱	1	213,400	3階西病棟	令和5年3月30日
ビリルビン分析装置	アトムメディカル㈱	1	1,485,000	3階西病棟	令和5年3月30日
栄養科部門システム	㈱グリーンム	1	16,184,300	栄養科	令和5年3月31日
歯科用ハンドピース滅菌機	㈱ナカニシ	1	350,680	歯科口腔外科	令和5年3月31日
インスツルメント専用オートクレーブ滅菌機	デンツプライシロナ㈱	1	1,524,600	歯科口腔外科	令和5年3月31日
超音波診断装置	キャノンメディカルシステムズ㈱	1	27,170,000	臨床検査科	令和5年3月31日
合計	—	130件	574,655,186	—	—

(注)金額は消費税及び地方消費税を含む。

#### 4 リース資産に関する事項

該当事項なし

#### 5 受贈財産に関する事項

該当事項なし

### 第3 業 務

#### 1 業務量

##### (1) 患者数及び料金収入

区 分	患 者 数		料 金 収 入		
	延 患 者 数	一日平均患者数	金 額	一人一日当り平均収入	
入 院	本 年 度	57,542人	157.6人	3,599,242,542円	62,550円
	前 年 度	60,093人	164.6人	3,292,763,181円	54,794円
	増 減	△ 2,551人	△ 7.0人	306,479,361円	7,756円
	増 減 率	△ 4.2%	△ 4.3%	9.3%	14.2%
外 来	本 年 度	140,740人	579.2人	1,958,329,581円	13,915円
	前 年 度	144,035人	595.2人	1,916,239,079円	13,304円
	増 減	△ 3,295人	△ 16.0人	42,090,502円	611円
	増 減 率	△ 2.3%	△ 2.7%	2.2%	4.6%
合 計	本 年 度	198,282人	736.8人	5,557,572,123円	28,029円
	前 年 度	204,128人	759.8人	5,209,002,260円	25,518円
	増 減	△ 5,846人	△ 23.0人	348,569,863円	2,510円
	増 減 率	△ 2.9%	△ 3.0%	6.7%	9.8%

(注) 本年度の入院診療実日数は365日。前年度の入院診療実日数は365日。

本年度の外来診療実日数は243日。前年度の外来診療実日数は242日。

##### (2) 病床利用状況

区 分	本 年 度	前 年 度	増 減(△)
許 可 病 床 数 (床)	305	305	0
稼 動 病 床 数 (床)	305	305	0
年 間 稼 動 病 床 数 (床)	111,325	111,325	0
年 間 延 患 者 数 (人)	57,542	60,093	△ 2,551
一 日 平 均 患 者 数 (人)	157.6	164.6	△ 7.0
稼 動 病 床 利 用 率 (%)	51.7	54.0	△ 2.3

##### (3) 科別患者数

(単位:人)

区 分	入 院			外 来		
	延患者数	一日平均患者数	構成比率(%)	延患者数	一日平均患者数	構成比率(%)
内 科	28,893	79.2	50.2	55,337	227.7	39.3
小 児 科	76	0.2	0.1	2,335	9.6	1.6
外 科	6,164	16.9	10.7	6,798	28.0	4.8
乳 腺 外 科	321	0.9	0.6	3,073	12.7	2.2
整 形 外 科	7,746	21.2	13.5	16,643	68.5	11.8
脳 神 経 外 科	3,302	9.0	5.7	7,614	31.3	5.4
産 婦 人 科	2,421	6.6	4.2	7,445	30.7	5.3
眼 科	1,492	4.1	2.6	4,619	19.0	3.3
耳 鼻 咽 喉 科	0	0.0	0.0	5,447	22.4	3.9
皮 膚 科	245	0.7	0.4	10,519	43.3	7.5
泌 尿 器 科	2,827	7.7	4.9	10,188	41.9	7.2
緩 和 治 療 科	3,917	10.7	6.8	75	0.3	0.1
リハビリテーション科	104	0.3	0.2	1,225	5.1	0.9
放 射 線 科	0	0.0	0.0	758	3.1	0.5
歯 科 口 腔 外 科	34	0.1	0.1	2,992	12.3	2.1
麻 酔 科	0	0.0	0.0	1,636	6.7	1.2
血 液 浄 化 療 法	0	0.0	0.0	4,036	16.6	2.9
合 計	57,542	157.6	100.0	140,740	579.2	100.0

## 2 事業収入に関する事項

(単位:円、%)

科 目	本 年 度		前 年 度		対前年度 比 率
	収 益	構成比	収 益	構成比	
1 医 業 収 益	5,797,343,220	57.5	5,617,973,092	51.7	103.2
(1)入 院 収 益	3,599,242,542	35.7	3,292,763,181	30.3	109.3
(2)外 来 収 益	1,958,329,581	19.4	1,916,239,079	17.6	102.2
(3)そ の 他 医 業 収 益	239,771,097	2.4	408,970,832	3.8	58.6
2 医 業 外 収 益	4,254,255,000	42.2	5,191,814,234	47.8	81.9
(1)受取利息及び配当金	836,636	0.0	839,222	0.0	99.7
(2)他 会 計 補 助 金	131,758,000	1.3	134,483,000	1.2	98.0
(3)補 助 金	2,793,203,000	27.7	3,747,691,000	34.5	74.5
(4)他 会 計 負 担 金	515,683,000	5.1	544,808,000	5.0	94.7
(5)患者外給食収益	354,600	0.0	453,700	0.0	78.2
(6)長期前受金戻入	109,600,213	1.1	105,467,411	1.0	103.9
(7)資本費繰入収益	395,063,000	3.9	364,163,000	3.4	108.5
(8)その他医業外収益	307,756,551	3.1	293,908,901	2.7	104.7
3 特 別 利 益	31,953,862	0.3	54,979,576	0.5	58.1
(1)固定資産売却益	0	0.0	0	0.0	—
(2)過年度損益修正益	31,505,265	0.3	52,651,925	0.5	59.8
(3)その他特別利益	448,597	0.0	2,327,651	0.0	19.3
合 計	10,083,552,082	100.0	10,864,766,902	100.0	92.8

## 3 事業費に関する事項

(単位:円、%)

科 目	本 年 度		前 年 度		対前年度 比 率
	費 用	構成比	費 用	構成比	
1 議 会 費 用	1,173,135	0.0	1,220,868	0.0	96.1
(1)給 与 費	1,079,225	0.0	1,115,686	0.0	96.7
(2)経 費	93,910	0.0	105,182	0.0	89.3
2 医 業 費 用	7,737,757,063	93.9	7,594,640,033	93.2	101.9
(1)給 与 費	4,392,088,127	53.3	4,274,482,040	52.4	102.8
(2)材 料 費	1,357,665,280	16.5	1,301,180,984	16.0	104.3
(3)経 費	1,424,491,191	17.3	1,366,159,381	16.8	104.3
(4)減 価 償 却 費	520,545,747	6.3	589,754,510	7.2	88.3
(5)資 産 減 耗 費	30,538,416	0.4	53,828,638	0.7	56.7
(6)研 究 研 修 費	12,428,302	0.1	9,234,480	0.1	134.6
3 医 業 外 費 用	465,579,751	5.6	510,227,607	6.3	91.2
(1)支 払 利 息	141,324,600	1.7	151,306,014	1.9	93.4
(2)患者外給食材料費	963,267	0.0	914,570	0.0	105.3
(3)雑 損 失	323,291,878	3.9	357,854,217	4.4	90.3
(4)その他医業外費用	6	0.0	152,806	0.0	0.0
4 特 別 損 失	41,697,636	0.5	46,411,597	0.5	89.8
(1)固定資産売却損	0	0.0	0	0.0	—
(2)過年度損益修正損	38,729,236	0.5	43,859,037	0.5	88.3
(3)その他特別損失	2,968,400	0.0	2,552,560	0.0	116.3
合 計	8,246,207,585	100.0	8,152,500,105	100.0	101.1



#### 4 その他主要な事項

##### (1) 財務分析に関する事項

項目	算出基礎	比率(%)	算出基礎の数値(円)
1 自己資本構成比率	$\frac{\text{資本金} + \text{剰余金} + \text{評価差額等} + \text{繰延収益}}{\text{負債資本合計}} \times 100$	30.5	$\frac{4,421,583,522}{14,484,833,806}$
2 固定資産対長期資本比率	$\frac{\text{固定資産}}{\text{資本金} + \text{剰余金} + \text{評価差額等} + \text{固定負債} + \text{繰延収益}} \times 100$	57.3	$\frac{7,213,425,113}{12,586,453,384}$
3 流動比率	$\frac{\text{流動資産}}{\text{流動負債}} \times 100$	383.0	$\frac{7,271,408,693}{1,898,380,422}$
4 総収支比率	$\frac{\text{総収益}}{\text{総費用}} \times 100$	122.3	$\frac{10,083,552,082}{8,246,207,585}$
5 経常収支比率	$\frac{\text{経常収益}}{\text{経常費用}} \times 100$	122.5	$\frac{10,051,598,220}{8,204,509,949}$
6 医業収支比率	$\frac{\text{医業収益}}{\text{医業費用}} \times 100$	77.4	$\frac{5,991,723,220}{7,738,930,198}$
7 企業債償還額対減価償却費比率	$\frac{\text{企業債償還元金}}{\text{当年度減価償却費}} \times 100$	134.3	$\frac{698,915,779}{520,545,747}$
8 料金収入に対する割合	(1) 企業債償還元金 $\frac{\text{企業債償還元金}}{\text{料金収入}} \times 100$	12.6	$\frac{698,915,779}{5,557,572,123}$
	(2) 企業債利息 $\frac{\text{企業債利息}}{\text{料金収入}} \times 100$	2.5	$\frac{141,134,601}{5,557,572,123}$
	(3) 企業債元利償還金 $\frac{\text{企業債元利償還金}}{\text{料金収入}} \times 100$	15.1	$\frac{840,050,380}{5,557,572,123}$
	(4) 職員給与費 $\frac{\text{職員給与費}}{\text{料金収入}} \times 100$	78.1	$\frac{4,340,155,238}{5,557,572,123}$
9 他会計繰入金対経常収益比率	$\frac{\text{他会計繰入金}}{\text{経常収益}} \times 100$	6.4	$\frac{647,441,000}{10,051,598,220}$
10 他会計繰入金対医業収益比率	$\frac{\text{他会計繰入金}}{\text{医業収益}} \times 100$	10.8	$\frac{647,441,000}{5,991,723,220}$

- (注) 1 医業収益は地方公営企業法第17条の2第1項第1号に該当する繰入金194,380,000円を含む。  
 2 料金収入は入院収益及び外来収益の合計額。  
 3 職員給与費は医業費用の給与費4,392,088,127円から報酬(会計年度任用職員分を除く)、退職給与金、児童手当の合計額51,932,889円を除く金額。  
 4 他会計繰入金は、資本勘定に対する395,063,000円を除く金額。  
 5 6の医業費用は議会費用を含む。

(2) 経営分析に関する事項

項 目			算 出 基 礎		比率額等	算出基礎の数値	
1	病床利用率(稼働)		年延一般入院患者数(人)	×100(%)	51.7	57,542	
			年延一般稼働病床数(床)			111,325	
2	(1) 一日平均患者数	ア 入院	年延入院患者数(人)	(人)	157.6	57,542	
			入院診療日数(日)			365	
		イ 外来	年延外来患者数(人)	(人)	579.2	140,740	
			外来診療日数(日)			243	
	(2) 入院・外来患者比率		年延外来患者数(人)	×100(%)	244.6	140,740	
			年延入院患者数(人)			57,542	
	(3) 職員一人当り患者数	ア 医師	(ア) 入院	年延入院患者数(人)	(人)	2.9	57,542
				年延医師数(人)			19,731
			(イ) 外来	年延外来患者数(人)	(人)	7.1	140,740
		年延医師数(人)		19,731			
イ 看護部門職員		(ア) 入院	年延入院患者数(人)	(人)	0.7	57,542	
			年延看護部門職員数(人)			86,236	
	(イ) 外来	年延外来患者数(人)	(人)	1.6	140,740		
年延看護部門職員数(人)		86,236					
3	(1) 患者一人一日当り入院診療収入	ア 入院	入院収益(円)	(円)	62,550	3,599,242,542	
			年延入院患者数(人)			57,542	
		(ア) 投薬	投薬収入(円)	(円)	538	30,976,955	
			年延入院患者数(人)			57,542	
		(イ) 注射	注射収入(円)	(円)	3,342	192,276,011	
			年延入院患者数(人)			57,542	
		(ウ) 処置・手術	処置・手術収入(円)	(円)	14,736	847,931,806	
			年延入院患者数(人)			57,542	
		(エ) 検査	検査収入(円)	(円)	3,481	200,330,859	
			年延入院患者数(人)			57,542	
	(オ) 放射線	放射線収入(円)	(円)	1,553	89,343,039		
		年延入院患者数(人)			57,542		
	ち (カ) 入院料	入院料収入(円)	(円)	35,513	2,043,506,903		
		年延入院患者数(人)			57,542		
	(キ) 給食料	給食料収入(円)	(円)	1,792	103,132,876		
		年延入院患者数(人)			57,542		
	(ク) その他	その他の収入(円)	(円)	1,595	91,744,093		
		年延入院患者数(人)			57,542		
	イ 外来診療収入	イ 外来	外来収益(円)	(円)	13,915	1,958,329,581	
			年延外来患者数(人)			140,740	
ち (ア) 投薬		投薬収入(円)	(円)	1,032	145,241,900		
		年延外来患者数(人)			140,740		
(イ) 注射		注射収入(円)	(円)	2,473	348,041,503		
		年延外来患者数(人)			140,740		
(ウ) 処置・手術		処置・手術収入(円)	(円)	942	132,608,935		
		年延外来患者数(人)			140,740		
(エ) 検査		検査収入(円)	(円)	3,982	560,365,401		
		年延外来患者数(人)			140,740		
(オ) 放射線	放射線収入(円)	(円)	2,274	320,033,998			
	年延外来患者数(人)			140,740			

項 目		算 出 基 礎		比率額等	算出基礎の数値	
3	収	う (カ) 診 察 料	診 察 料 収 入 (円)	(円)	1,064	149,778,888
			年 延 外 来 患 者 数 (人)			140,740
		ち (キ) そ の 他	そ の 他 の 収 入 (円)	(円)	2,148	302,258,956
	年 延 外 来 患 者 数 (人)				140,740	
	入	ウ 患 者 一 人 当 り 診 療 収 入	入 院 ・ 外 来 収 益 (円)	(円)	28,029	5,557,572,123
			年 延 入 院 ・ 外 来 患 者 数 (人)			198,282
		(2) 職 員 一 人 一 日 当 り 診 療 収 入	ア 医 師	入 院 ・ 外 来 収 益 (円)	(円)	281,667
年 延 医 師 数 (人)					19,731	
イ 看 護 部 門 職 員		入 院 ・ 外 来 収 益 (円)	(円)	64,446	5,557,572,123	
	年 延 看 護 部 門 職 員 数 (人)			86,236		
4	(1) 患 者 一 人 一 日 当 り 薬 品 費	ア 投 薬	投 薬 薬 品 費 (円)	(円)	781	154,859,898
			年 延 入 院 ・ 外 来 患 者 数 (人)			198,282
		イ 注 射	注 射 薬 品 費 (円)	(円)	2,667	528,911,002
			年 延 入 院 ・ 外 来 患 者 数 (人)			198,282
	ウ そ の 他 薬 品	そ の 他 の 薬 品 費 (円)	(円)	546	108,245,646	
		年 延 入 院 ・ 外 来 患 者 数 (人)			198,282	
	計	薬 品 費 (円)	(円)	3,994	792,016,546	
		年 延 入 院 ・ 外 来 患 者 数 (人)			198,282	
	(2) 入 院 患 者 一 人 一 日 当 り 給 食 材 料 費	患 者 用 給 食 材 料 費 (円)	(円)	648	37,294,120	
	年 延 入 院 患 者 数 (人)				57,542	
(3) 薬 品 使 用 効 率	ア 投 薬	薬 品 収 入 (投 薬 分) (円)	×100 (%)	113.8	176,218,855	
		投 薬 用 薬 品 払 出 原 価 (円)			154,859,898	
イ 注 射	薬 品 収 入 (注 射 分) (円)	×100 (%)	102.2	540,317,514		
	注 射 用 薬 品 払 出 原 価 (円)			528,911,002		
5 診 対 療 収 入 割 合	(1) 投 薬 ・ 注 射 収 入	投 薬 注 射 収 入 (円)	×100 (%)	12.9	716,536,369	
		入 院 ・ 外 来 収 益 (円)			5,557,572,123	
	(2) 検 査 収 入	検 査 収 入 (円)	×100 (%)	13.7	760,696,260	
入 院 ・ 外 来 収 益 (円)				5,557,572,123		
(3) 放 射 線 収 入	放 射 線 収 入 (円)	×100 (%)	7.4	409,377,037		
入 院 ・ 外 来 収 益 (円)				5,557,572,123		
6 医 業 収 益 対 する 割 合	(1) 薬 品 費 (投 薬 ・ 注 射)	薬 品 費 (投 薬 ・ 注 射) (円)	×100 (%)	11.4	683,770,900	
		医 業 収 益 (円)			5,991,723,220	
		イ 給 食 材 料 費	給 食 材 料 費 (円)	×100 (%)	0.6	37,294,120
			医 業 収 益 (円)			5,991,723,220
	ウ そ の 他 医 療 材 料 費	そ の 他 医 療 材 料 費 (円)	×100 (%)	10.6	636,600,260	
		医 業 収 益 (円)			5,991,723,220	
	計	医 療 材 料 費 (円)	×100 (%)	22.7	1,357,665,280	
医 業 収 益 (円)				5,991,723,220		
(2) 職 員 給 与 費	職 員 給 与 費 (円)	×100 (%)	72.4	4,340,155,238		
医 業 収 益 (円)				5,991,723,220		
7 検 査 の 状 況	(1) 患 者 100 人 当 り 検 査 件 数	年 間 検 査 件 数 (件)	×100 (件)	552.4	1,095,262	
		年 延 入 院 ・ 外 来 患 者 数 (人)			198,282	
	(2) 患 者 100 人 当 り 放 射 線 件 数	年 間 放 射 線 件 数 (件)	×100 (件)	26.9	53,257	
年 延 入 院 ・ 外 来 患 者 数 (人)				198,282		
(3) 検 査 技 師 1 人 当 り 検 査 件 数	年 間 検 査 件 数 (件)	(件)	121,696	1,095,262		
年 度 末 検 査 技 師 数 (人)				9		

項 目		算 出 基 礎		比率額等	算出基礎の数値	
7 検査 の 状 況	(4) 検査技師1人当り検査収入	検 査 収 入 (円) 年度末検査技師数 (人)	(千円)	84,522	760,696,260 9	
	(5) 放射線技師1人当り放射線 件数	年 間 放 射 線 件 数 (件) 年度末放射線技師数 (人)	(件)	4,438	53,257 12	
	(6) 放射線技師1人当り放射線 収入	放 射 線 収 入 (円) 年度末放射線技師数 (人)	(千円)	34,115	409,377,037 12	
8 室 料 差 額	(1) 一人一日当り徴収額	イ. 個 室 (最 高)~(最 低)	(円)	—	16,500~7,700	
	(2) 入院収益に対する 室料差額収入の割合	室 料 差 額 収 入 (円) 入 院 収 益 (円)	×100 (%)	1.1	38,610,879 3,599,242,542	
	(3) 経常収益に対する 室料差額収入の割合	室 料 差 額 収 入 (円) 経 常 収 益 (円)	×100 (%)	0.4	38,610,879 10,051,598,220	
	(4) 総病床数に対する室料 差額対象病床数の割合	室料差額対象病床数 (床) 総 病 床 数 (床)	×100 (%)	16.4	50 305	
9 病 床 百 床 当 り 職 員 数	(1) 医 師	年 度 末 医 師 数 (人) 年度末許可病床数 (床)	×100 (人)	15.7	48 305	
	(2) 看護部門職員	ア 看 護 師	年 度 末 看 護 師 数 (人) 年度末許可病床数 (床)	×100 (人)	63.3	193 305
		イ 准 看 護 師	年 度 末 准 看 護 師 数 (人) 年度末許可病床数 (床)	×100 (人)	0.0	0 305
		ウ 看 護 助 手	年 度 末 看 護 助 手 数 (人) 年度末許可病床数 (床)	×100 (人)	1.0	3 305
		小 計	年 度 末 看 護 部 門 職 員 数 (人) 年度末許可病床数 (床)	×100 (人)	64.3	196 305
	(3) 薬剤部門職員	年 度 末 薬 剤 部 門 職 員 数 (人) 年度末許可病床数 (床)	×100 (人)	4.6	14 305	
	(4) 事務部門職員	年 度 末 事 務 部 門 職 員 数 (人) 年度末許可病床数 (床)	×100 (人)	6.2	19 305	
	(5) 給食部門職員	年 度 末 給 食 部 門 職 員 数 (人) 年度末許可病床数 (床)	×100 (人)	0.7	2 305	
	(6) 放射線部門職員	年 度 末 放 射 線 部 門 職 員 数 (人) 年度末許可病床数 (床)	×100 (人)	3.9	12 305	
	(7) 診療検査部門職員	年 度 末 診 療 検 査 部 門 職 員 数 (人) 年度末許可病床数 (床)	×100 (人)	2.9	9 305	
(8) その他の職員	年 度 末 そ の 他 の 職 員 数 (人) 年度末許可病床数 (床)	×100 (人)	17.0	52 305		
(9) 全 職 員	年 度 末 全 職 員 数 (人) 年度末許可病床数 (床)	×100 (人)	115.4	352 305		

- (注) 1 4の(1)のイ及び(3)のイ、6の(1)のアにおける薬品費は、血液分を除いた金額。  
2 6の医業収益は、地方公営企業法第17条の2第1項第1号に該当する他会計繰入金194,380,000円を含む。  
3 6の(2)の職員給与費は医業費用の給与費4,392,088,127円から報酬(会計年度任用職員分を除く)、退職給与金、児童手当の合計額51,932,889円を除く金額。  
4 9の年度末職員数は、常勤職員の数。



## (3) 市町村別延患者数調べ

市町村及び年度		あきる野市		日の出町		檜原村		青梅市	
		3	4	3	4	3	4	3	4
診療科	入院	15,577	15,557	4,866	5,501	581	827	1,525	1,163
	外来	36,753	35,408	11,757	11,499	808	763	1,706	1,578
	小計	52,330	50,965	16,623	17,000	1,389	1,590	3,231	2,741
内 科	入院	50	62	29	8	0	0	5	3
	外来	1,125	1,504	400	428	10	9	94	115
	小計	1,175	1,566	429	436	10	9	99	118
小 児 科	入院	3,976	3,979	966	1,017	143	41	230	323
	外来	5,542	4,516	1,227	1,233	144	113	255	260
	小計	9,518	8,495	2,193	2,250	287	154	485	583
外 科	入院	98	211	70	45	0	11	0	24
	外来	2,123	1,987	626	491	59	49	250	229
	小計	2,221	2,198	696	536	59	60	250	253
乳 腺 外 科	入院	4,643	4,544	1,001	1,363	487	200	259	96
	外来	11,165	11,101	3,270	3,367	357	234	467	380
	小計	15,808	15,645	4,271	4,730	844	434	726	476
整 形 外 科	入院	2,573	1,883	512	476	32	85	216	144
	外来	4,657	4,852	1,270	1,317	150	147	361	351
	小計	7,230	6,735	1,782	1,793	182	232	577	495
脳 神 経 外 科	入院	1,283	1,378	353	445	25	84	80	88
	外来	4,646	4,755	1,197	1,277	98	128	228	238
	小計	5,929	6,133	1,550	1,722	123	212	308	326
産 婦 人 科	入院	476	545	159	199	27	48	15	42
	外来	2,894	2,724	1,012	1,037	117	135	102	137
	小計	3,370	3,269	1,171	1,236	144	183	117	179
眼 科	入院	48	0	8	0	0	0	8	0
	外来	3,855	3,622	1,429	1,113	80	53	127	104
	小計	3,903	3,622	1,437	1,113	80	53	135	104
耳 鼻 咽 喉 科	入院	247	189	48	13	44	0	0	5
	外来	6,934	6,743	2,214	2,239	139	129	346	352
	小計	7,181	6,932	2,262	2,252	183	129	346	357
皮 膚 科	入院	1,420	1,744	312	445	71	61	34	87
	外来	7,210	7,056	1,737	1,857	327	241	212	185
	小計	8,630	8,800	2,049	2,302	398	302	246	272
泌 尿 器 科	入院	1,198	1,127	366	167	33	43	322	495
	外来	11	7	0	2	1	0	10	15
	小計	1,209	1,134	366	169	34	43	332	510
緩 和 治 療 科	入院	1,170	55	101	0	107	0	116	0
	外来	27	909	4	223	0	24	7	11
	小計	1,197	964	105	223	107	24	123	11
リハビリテーション科	入院	0	0	0	0	0	0	0	0
	外来	558	509	176	164	20	14	24	21
	小計	558	509	176	164	20	14	24	21
放 射 線 科	入院	185	16	7	18	0	0	0	0
	外来	1,696	1,837	690	774	25	5	90	91
	小計	1,881	1,853	697	792	25	5	90	91
歯 科 口 腔 外 科	入院	0	0	0	0	0	0	0	0
	外来	903	904	201	227	24	15	204	266
	小計	903	904	201	227	24	15	204	266
麻 酔 科	入院	0	0	0	0	0	0	0	0
	外来	2,904	3,068	717	641	0	0	0	0
	小計	2,904	3,068	717	641	0	0	0	0
血 液 浄 化 療 法	入院	32,944	31,290	8,798	9,697	1,550	1,400	2,810	2,470
	外来	93,003	91,502	27,927	27,889	2,359	2,059	4,483	4,333
	小計	125,947	122,792	36,725	37,586	3,909	3,459	7,293	6,803
計	入院	54.8	54.4	14.6	16.9	2.6	2.4	4.7	4.3
	外来	64.6	65.0	19.4	19.8	1.6	1.5	3.1	3.1
	小計	61.7	61.9	18.0	19.0	1.9	1.7	3.6	3.4
市町村構成比(%)	入院								
	外来								
	小計								

八王子市		福生市		羽村市		その他		計		診療科構成比(%)	
3	4	3	4	3	4	3	4	3	4	3	4
1,882	1,958	770	885	538	370	3,619	2,632	29,358	28,893	48.9	50.2
2,422	2,223	1,179	952	577	528	2,604	2,386	57,806	55,337	40.1	39.3
4,304	4,181	1,949	1,837	1,115	898	6,223	5,018	87,164	84,230	42.7	42.6
0	1	0	0	0	0	16	2	100	76	0.2	0.1
81	52	40	32	45	63	80	132	1,875	2,335	1.3	1.6
81	53	40	32	45	63	96	134	1,975	2,411	1.0	1.2
241	465	21	96	304	79	498	164	6,379	6,164	10.6	10.7
376	345	98	78	128	57	306	196	8,076	6,798	5.6	4.8
617	810	119	174	432	136	804	360	14,455	12,962	7.1	6.5
0	22	0	4	0	4	27	0	195	321	0.3	0.6
84	91	50	39	43	53	180	134	3,415	3,073	2.4	2.2
84	113	50	43	43	57	207	134	3,610	3,394	1.8	1.7
360	480	125	332	50	97	625	634	7,550	7,746	12.6	13.5
708	634	185	145	100	99	615	683	16,867	16,643	11.7	11.8
1,068	1,114	310	477	150	196	1,240	1,317	24,417	24,389	12.0	12.3
389	331	47	54	120	19	310	310	4,199	3,302	7.0	5.7
319	293	183	170	130	147	351	337	7,421	7,614	5.2	5.4
708	624	230	224	250	166	661	647	11,620	10,916	5.7	5.5
96	64	87	51	8	43	375	268	2,307	2,421	3.8	4.2
286	261	125	103	62	78	624	605	7,266	7,445	5.1	5.3
382	325	212	154	70	121	999	873	9,573	9,866	4.7	5.0
418	435	3	3	9	21	168	199	1,275	1,492	2.1	2.6
331	320	58	55	49	44	183	167	4,746	4,619	3.3	3.3
749	755	61	58	58	65	351	366	6,021	6,111	2.9	3.1
3	0	0	0	0	0	9	0	76	0	0.1	0.0
198	211	101	76	76	52	209	216	6,075	5,447	4.2	3.9
201	211	101	76	76	52	218	216	6,151	5,447	3.0	2.7
0	6	2	32	0	0	10	0	351	245	0.6	0.4
477	402	126	139	130	110	405	405	10,771	10,519	7.5	7.5
477	408	128	171	130	110	415	405	11,122	10,764	5.4	5.4
93	201	165	106	26	2	201	181	2,322	2,827	3.9	4.9
396	382	142	129	54	59	359	279	10,437	10,188	7.2	7.2
489	583	307	235	80	61	560	460	12,759	13,015	6.2	6.6
245	356	232	286	430	252	1,191	1,191	4,017	3,917	6.7	6.8
5	6	6	10	8	8	37	27	78	75	0.1	0.1
250	362	238	296	438	260	1,228	1,218	4,095	3,992	2.0	2.0
0	0	0	0	189	49	70	0	1,753	104	2.9	0.2
0	11	1	15	0	9	3	23	42	1,225	0.0	0.9
0	11	1	15	189	58	73	23	1,795	1,329	0.9	0.7
0	0	0	0	0	0	0	0	0	0	0.0	0.0
34	8	7	12	7	5	36	25	862	758	0.6	0.5
34	8	7	12	7	5	36	25	862	758	0.4	0.4
17	0	0	0	0	0	2	0	211	34	0.3	0.1
84	56	31	86	51	24	130	119	2,797	2,992	1.9	2.1
101	56	31	86	51	24	132	119	3,008	3,026	1.5	1.5
0	0	0	0	0	0	0	0	0	0	0.0	0.0
29	21	55	40	63	51	81	112	1,560	1,636	1.1	1.2
29	21	55	40	63	51	81	112	1,560	1,636	0.8	0.8
0	0	0	0	0	0	0	0	0	0	0.0	0.0
158	176	0	0	0	0	162	151	3,941	4,036	2.7	2.9
158	176	0	0	0	0	162	151	3,941	4,036	1.9	2.0
3,744	4,319	1,452	1,849	1,674	936	7,121	5,581	60,093	57,542	100.0	100.0
5,988	5,492	2,387	2,081	1,523	1,387	6,365	5,997	144,035	140,740	100.0	100.0
9,732	9,811	3,839	3,930	3,197	2,323	13,486	11,578	204,128	198,282	100.0	100.0
6.2	7.5	2.4	3.2	2.8	1.6	11.9	9.7	100.0	100.0		
4.2	3.9	1.6	1.5	1.1	1.0	4.4	4.2	100.0	100.0		
4.8	5.0	1.9	2.0	1.5	1.2	6.6	5.8	100.0	100.0		

## 第4 会 計

### 1 重要契約の要旨

#### (1)建設工事等の契約 (7,000千円以上のもの)

契約年月日	契約件名	契約金額	契約の相手方
令和4年3月11日	防災監視盤・非常電話盤・情報処理盤更新工事	31,900,000	ホーチキ㈱

#### (2)土地の購入及び売却契約 (7,000千円以上のもの)

該当事項なし

#### (3)器械備品の購入契約 (7,000千円以上のもの)

(単位:円)

契約年月日	契約件名	契約金額	契約の相手方
令和4年8月25日	眼科用手術顕微鏡	27,797,000	㈱トラストメディカル
令和4年9月13日	一般撮影FPDシステム	80,080,000	サンメディックス㈱
令和4年9月13日	磁気共鳴断層撮影装置	196,900,000	丸文通商㈱
令和4年9月22日	腹腔鏡カメラシステム一式	19,910,000	㈱ムトウ
令和4年9月27日	自動注射薬払出装置	53,900,000	㈱トーショー
令和4年10月17日	歯科用パノラマ・断層撮影X線診断装置	26,730,000	㈱イノメディックス
令和4年10月31日	栄養科部門システム	16,184,300	㈱ムトウ
令和4年11月16日	患者監視装置(3階西病棟)	8,895,304	フクダ電子東京西販売㈱
令和4年11月21日	超音波診断装置	27,170,000	日本光電工業㈱

### 2 企業債及び一時借入金の概況

#### (1)企業債

(単位:円)

目的	前年度末残高	本年度借入高	本年度償還高	本年度末残高
医療機器整備事業	1,508,119,140	466,600,000	210,209,449	1,764,509,691
病院施設整備事業	7,009,489,643	0	488,706,330	6,520,783,313
計	8,517,608,783	466,600,000	698,915,779	8,285,293,004



## (2)一時借入金

(単位:円)

目 的	前 年 度 末 残 高	本 年 度 借 入 月 末 残 高 最 高 額	本 年 度 末 残 高
財政調整資金	0	0	0

## 3 その他会計経理に関する重要事項

該当事項なし

## 第5 附帯事項

該当事項なし

## 第6 その他

## 1 決算日後に生じた企業団の状況に関する重要な事実

該当事項なし

## 2 阿伎留病院企業団構成市町村分賦金調

区 分	分 賦 金 内 訳					普通交付税 措置分 調整額 (D)	合 計 (100%) (A)+(B)+(C) +(D)=(E)	負担割合
	均等割(9%) (A)	人口割(30%)		患者割(61%)				
		令和3年 10月1日 現在総人口	(B)	令和2年度 延患者数	(C)			
	千円	人	千円	人	千円	千円	千円	%
あきる野市	31,275	80,149	253,778	124,537	481,520	11,396	777,969	74.6251
日の出町	31,275	16,551	52,406	35,928	138,915	△ 9,193	213,403	20.4702
檜原村	31,275	2,074	6,567	4,007	15,493	△ 2,203	51,132	4.9047
計	93,825	98,774	312,751	164,472	635,928	0	1,042,504	100.0000

## IV 阿伎留病院企業団がん対策推進基金運用状況報告書

(単位:円)

区 分	前 年 度 末 残 高	当 年 度 増 加 額	当 年 度 減 少 額	当 年 度 残 高
預 金	652,585	6	0	652,591
計	652,585	6	0	652,591

阿伎留病院企業団病院事業会計書類に関する注記事項

1 重要な会計方針に係る事項

(1) たな卸資産の評価基準及び評価方法

① 貯蔵品

先入先出法による原価法

(2) 固定資産の減価償却の方法

① 有形固定資産(リース資産を除く)

減価償却の方法 定額法による。

主な耐用年数	建物	6～39年
	構築物	10～50年
	器械備品	4～20年
	車両	5年

② 無形固定資産(リース資産を除く。)

減価償却の方法 定額法による。

③ リース資産

・所有権移転ファイナンス・リース取引に係るリース資産

自己所有の固定資産に適用する減価償却方法と同一の方法を採用している。

・所有権移転外ファイナンス・リース取引に係るリース資産

リース期間を耐用年数とし、残存価額を零とする定額法を採用している。

(3) 引当金の計上方法

① 退職給付引当金

当年度末における職員に対する退職手当の要支給額から、東京都市町村職員退職手当組合における積立金相当額を控除した金額を計上している。

② 賞与引当金

職員の期末・勤勉手当の支給に備えるため、当年度末における支給見込額に基づき、当年度の負担に属する額を計上している。

③ 法定福利引当金

職員の期末・勤勉手当の支給に係る法定福利費の支出に備えるため、当年度末における支給見込額に基づき、当年度の負担に属する額を計上している。

④ 貸倒引当金

債権の不納欠損による損失に備えるため、実績率等による回収不能見込額を計上している。

⑤ その他引当金

温室効果ガス排出量取引に係る負担金の支出に備えるため、当年度末における削減不足量より負担見込額を算出し、引当金を計上している。

(4) 収益及び費用の計上基準

収益及び費用ともに発生主義により計上している。

(5) 消費税等の会計処理

消費税及び地方消費税の会計処理は、税抜方式によっている。なお、控除対象外消費税等については、当年度の費用として処理している。ただし、平成16年度から平成19年度に取得した固定資産(建物等)に係る控除対象外消費税等については、投資の長期前払消費税勘定に計上し20年間で均等償却を行っている。

2 キャッシュフロー計算書に関する注記

(1) キャッシュフロー計算書の作成方法

間接法

(2) キャッシュフロー計算書における資金の範囲

キャッシュフロー計算書における資金は、現金及び預金である。

(3) 重要な非資金取引

① 当年度、新たに計上したファイナンス・リース取引はなかった。

② 当年度、受贈により取得した資産はなかった。

3 貸借対照表関係

(1) 企業債の償還に係る構成市町村による負担に関する事項

貸借対照表に計上されている企業債(1年内に償還予定のものも含む)のうち、他会計が負担すると見込まれる額は、4,387,389 千円である。

4 減損損失関係

該当資産なし

