

令和2年度

阿伎留病院企業団病院事業決算書

阿伎留病院企業団

目 次

	(頁)
I 決算報告書	1
1 収益的収入及び支出	1
2 資本的収入及び支出	3
II 財務諸表	5
1 損益計算書	5
2 欠損金計算書	7
3 欠損金処理計算書	7
4 貸借対照表	8
5 財務諸表附属書類	10
(1) キャッシュフロー計算書	10
(2) 収益費用明細書	11
(3) 資本的収支明細書	14
(4) 固定資産明細書	15
(5) 企業債明細書	15
III 事業報告書	17
第1 概 況	17
1 総括事項	17
2 阿伎留病院企業団議会関係事項	20
3 阿伎留病院企業団監査委員に関する事項	21
4 阿伎留病院企業団企業長に関する事項	21
5 行政官庁許認可に関する事項	21
6 職員に関する事項	22
7 料金の変更に関する事項	23
第2 工 事	24
1 建設工事の概況	24
2 保存工事等の概況	24
3 固定資産購入に関する事項	25
4 リース資産に関する事項	27
5 受贈財産に関する事項	28
第3 業 務	29
1 業務量	29
2 事業収入に関する事項	30
3 事業費に関する事項	30
4 その他主要な事項	31
(1) 財務分析に関する事項	31
(2) 経営分析に関する事項	32
(3) 市町村別患者数調	35
第4 会 計	37
1 重要契約の要旨	37
2 企業債及び一時借入金の概況	37
3 その他会計経理に関する重要事項	38
第5 附帯事項	38
第6 そ の 他	38
1 決算日後に生じた企業の状況に関する重要事項	38
2 阿伎留病院企業団構成市町村分賦金調	38
IV 阿伎留病院企業団がん対策推進基金運用状況報告書	38
阿伎留病院企業団病院事業会計書類に関する注記事項	39

I 令和2年度阿伎留病院企業団病院事業決算報告書

1 収益的収入及び支出

収 入

区 分	予 算 額		
	当初予算額	補正予算額	地方公営企業法第24条 第3項の規定による 支出額に係る財源充当額
第1款 病院事業収益	円 8,099,604,000	円 529,556,000	円 0
第1項 医業収益	6,551,177,000	△ 971,742,000	0
第2項 医業外収益	1,528,422,000	1,501,298,000	0
第3項 特別利益	20,005,000	0	0

支 出

区 分	予 算				
	当初予算額	補正予算額	予備費支出額	流用増減額	地方公営企業法 第24条第3項の 規定による支出額
第1款 病院事業費用	円 8,099,604,000	円 529,556,000	円 0	円 0	円 0
第1項 議会費用	2,028,000	0	0	0	0
第2項 医業費用	7,523,448,000	242,850,000	0	70,000,000	0
第3項 医業外費用	278,401,000	16,571,000	0	0	0
第4項 特別損失	126,341,000	0	0	0	0
第5項 予備費	169,386,000	270,135,000	0	△ 70,000,000	0

合 計	決 算 額	予算額に比べ 決算額の増減	備 考
円 8,629,160,000	円 8,809,077,663	円 179,917,663	
5,579,435,000	5,506,574,054	△ 72,860,946	うち仮受消費税及び地方消費税 18,064,113円
3,029,720,000	3,290,375,482	260,655,482	うち仮受消費税及び地方消費税 2,233,226円
20,005,000	12,128,127	△ 7,876,873	うち仮受消費税及び地方消費税 0円

額			決 算 額	地方公営企業法 第26条第2項の 規定による繰越額	不 用 額	備 考
小 計	地方公営企業法 第26条第2項の 規定による繰越額	合 計				
円 8,629,160,000	円 0	円 8,629,160,000	円 8,064,596,670	円 0	円 564,563,330	
2,028,000	0	2,028,000	1,242,690	0	785,310	うち仮払消費税 及び地方消費税 8,470円
7,836,298,000	0	7,836,298,000	7,649,624,472	0	186,673,528	うち仮払消費税 及び地方消費税 195,343,384円
294,972,000	0	294,972,000	286,108,906	0	8,863,094	うち仮払消費税 及び地方消費税 79,776円
126,341,000	0	126,341,000	127,620,602	0	△ 1,279,602	うち仮払消費税 及び地方消費税 0円
369,521,000	0	369,521,000	0	0	369,521,000	

2 資本的収入及び支出

収 入

区 分	予 算			
	当初予算額	補正予算額	小 計	地方公営企業法第26条の規定による繰越額に係る財源充当額
第1款 資本的収入	円 729,120,000	円 204,538,000	円 933,658,000	円 0
第1項 企業債	312,000,000	0	312,000,000	0
第2項 負担金	339,696,000	0	339,696,000	0
第3項 補助金	77,422,000	204,538,000	281,960,000	0
第4項 固定資産売却代金	1,000	0	1,000	0
第5項 長期貸付金返済金	1,000	0	1,000	0

支 出

区 分	予 算					地方公営企業法第26条の規定による繰越額
	当初予算額	補正予算額	予備費支出額	流用増減額	小 計	
第1款 資本的支出	円 938,497,000	円 204,542,000	円 0	円 0	円 1,143,039,000	円 0
第1項 建設改良費	336,767,000	204,542,000	0	0	541,309,000	0
第2項 企業債償還金	591,910,000	0	0	0	591,910,000	0
第3項 投資	9,320,000	0	0	0	9,320,000	0
第4項 予備費	500,000	0	0	0	500,000	0

資本的収入が資本的支出に対し不足する額204,368,835円は、当年度分消費税及び地方消費税資本的収支調整額1,058,111円及び

額		合 計	決 算 額	予算額に比べ 決算額の増減	備 考
継続費通次繰越額 に係る財源充当額					
円 0	円 933,658,000	円 824,367,500	円 △ 109,290,500		
0	312,000,000	218,000,000	△ 94,000,000		
0	339,696,000	339,696,000	0		
0	281,960,000	266,126,860	△ 15,833,140		
0	1,000	0	△ 1,000		
0	1,000	544,640	543,640		

継続費 通次 繰越額	合 計	決 算 額	翌年度繰越額			不用額	備 考
			地方公営企業法 第26条の規定 による繰越額	継続費 通次 繰越額	合 計		
円 0	円 1,143,039,000	円 1,028,736,335	円 63,800,000	円 0	円 63,800,000	円 50,502,665	
0	541,309,000	429,035,968	63,800,000	0	63,800,000	48,473,032	うち仮払消費税 及び地方消費税 38,387,226円
0	591,910,000	591,909,367	0	0	0	633	
0	9,320,000	7,791,000	0	0	0	1,529,000	
0	500,000	0	0	0	0	500,000	

当年度分損益勘定留保資金203,310,724円で補てんした。

II 財務諸表

1 令和2年度阿伎留病院企業団病院事業損益計算書

(令和2年4月1日から令和3年3月31日まで)

	円	円	円
1 医 業 収 益			
(1) 入 院 収 益	3,391,844,140		
(2) 外 来 収 益	1,911,025,753		
(3) そ の 他 医 業 収 益	185,640,048	5,488,509,941	
2 議 会 費 用			
(1) 給 与 費	1,131,500		
(2) 経 費	102,720	1,234,220	
3 医 業 費 用			
(1) 給 与 費	4,127,194,174		
(2) 材 料 費	1,267,562,170		
(3) 経 費	1,404,350,501		
(4) 減 価 償 却 費	639,740,696		
(5) 資 産 減 耗 費	7,307,901		
(6) 研 究 研 修 費	8,125,646	7,454,281,088	
医 業 損 失			1,967,005,367
4 医 業 外 収 益			
(1) 受取利息及び配当金	797,148		
(2) 他 会 計 補 助 金	250,595,000		
(3) 補 助 金	1,962,704,140		
(4) 他 会 計 負 担 金	578,735,000		
(5) 患 者 外 給 食 収 益	262,564		
(6) 長 期 前 受 金 戻 入	73,676,009		
(7) 資 本 費 繰 入 収 益	339,696,000		
(8) そ の 他 医 業 外 収 益	81,676,395	3,288,142,256	
5 医 業 外 費 用			
(1) 支 払 利 息	163,904,444		
(2) 患 者 外 給 食 材 料 費	797,760		
(3) 雑 損 失	294,715,931		
(4) そ の 他 医 業 外 費 用	1,500,006	460,918,141	2,827,224,115
経 常 利 益			860,218,748

	円	円	円
6 特別利益			
(1) 固定資産売却益	0		
(2) 過年度損益修正益	11,533,003		
(3) その他特別利益	595,124	12,128,127	
	<hr/>		
7 特別損失			
(1) 固定資産売却損	0		
(2) 過年度損益修正損	21,101,187		
(3) その他特別損失	106,519,415	127,620,602	△ 115,492,475
	<hr/>	<hr/>	<hr/>
当年度純利益			744,726,273
前年度繰越欠損金			7,368,777,844
当年度未処理欠損金			<hr/> <hr/> 6,624,051,571

2 令和2年度阿伎留病院企業団病院事業欠損金計算書
(令和2年4月1日から令和3年3月31日まで)

(単位:円)

	資本金		剰余金						利益剰余金				資本合計		
	自己資本金	再評価積	再評価金	受贈評価	資産評価額	寄附金	補助金	資本剰余金合計	減積立	債立	建設積立	改良金		未処理欠損金	利益剰余金合計
前年度末残高	5,641,407,412	7,108,195	7,108,195	66,296,792	66,296,792	4,200,000	0	77,604,987	0	0	0	0	△ 7,368,777,844	△ 7,368,777,844	△ 1,649,765,445
前年度処分額	0	0	0	0	0	0	0	0	0	0	0	0	0	0	0
議会の議決による処分額	0	0	0	0	0	0	0	0	0	0	0	0	0	0	0
処分後残高	5,641,407,412	7,108,195	7,108,195	66,296,792	66,296,792	4,200,000	0	77,604,987	0	0	0	0	△ 7,368,777,844	△ 7,368,777,844	△ 1,649,765,445
当年度変動額	0	0	0	0	0	0	0	0	0	0	0	0	744,726,273	744,726,273	744,726,273
企業債の発行	0	0	0	0	0	0	0	0	0	0	0	0	0	0	0
企業債の償還	0	0	0	0	0	0	0	0	0	0	0	0	0	0	0
補助金の受入	0	0	0	0	0	0	0	0	0	0	0	0	0	0	0
他会計繰入金の受入	0	0	0	0	0	0	0	0	0	0	0	0	0	0	0
当年度純利益	0	0	0	0	0	0	0	0	0	0	0	0	744,726,273	744,726,273	744,726,273
その他	0	0	0	0	0	0	0	0	0	0	0	0	0	0	0
当年度末残高	5,641,407,412	7,108,195	7,108,195	66,296,792	66,296,792	4,200,000	0	77,604,987	0	0	0	0	△ 6,624,051,571	△ 6,624,051,571	△ 905,039,172

3 令和2年度阿伎留病院企業団病院事業欠損金処理計算書

(単位:円)

	資本金		資本剰余金	未処理欠損金
	自己資本金	資本剰余金		
当年度末残高	5,641,407,412	77,604,987	77,604,987	△ 6,624,051,571
議会の議決による処分額	0	0	0	0
処分後残高	5,641,407,412	77,604,987	77,604,987	△ 6,624,051,571

4 令和2年度阿伎留病院企業団病院事業貸借対照表

(令和3年3月31日)

資産の部

	円	円	円	円
1 固定資産				
(1)有形固定資産				
イ土地		792,610,611		
ロ建物	12,200,219,417			
建物減価償却累計額	7,517,181,217	4,683,038,200		
ハ構築物	512,333,953			
構築物減価償却累計額	417,773,059	94,560,894		
ニ器械備品	4,474,599,526			
器械備品減価償却累計額	3,469,404,657	1,005,194,869		
ホリース資産	105,342,900			
リース資産減価償却累計額	71,485,580	33,857,320		
ヘ建設仮勘定		0		
有形固定資産合計			6,609,261,894	
(2)無形固定資産				
イ電話加入権		4,047,607		
ロ施設利用権	44,258,603			
施設利用権減価償却累計額	44,258,603	0		
ハその他無形固定資産		4,750		
無形固定資産合計			4,052,357	
(3)投資その他の資産				
イ前払退職手当負担金		0		
ロ長期前払消費税		134,993,578		
ハ長期貸付金		11,960,810		
投資合計			146,954,388	
固定資産合計				6,760,268,639
2 流動資産				
(1)現金預金		1,442,356,632		
(2)未収金		1,380,028,081		
(3)貯蔵品		34,297,632		
(4)短期貸付金		0		
(5)貸倒引当金		△ 1,176,683		
(6)その他流動資産		0		
流動資産合計			2,855,505,662	
資産合計				<u>9,615,774,301</u>

負債の部

	円	円	円	円
3 固定負債				
(1) 企業債		7,484,608,783		
(2) 他会計借入金		380,000,000		
(3) リース債務		12,832,896		
(4) 引当金		39,179,021		
(5) その他固定負債		0		
固定負債合計		0		7,916,620,700
4 流動負債				
(1) 一時借入金		220,000,000		
(2) 企業債		638,999,672		
(3) リース債務		12,720,432		
(4) 未払金		616,710,651		
(5) 未払消費税及び地方消費税		4,264,500		
(6) 預り金		55,042,263		
(7) 引当金		257,391,000		
(8) その他流動負債		490,849		
流動負債合計		1,805,619,367		1,805,619,367
5 繰延収益				
(1) 長期前受金		1,044,941,056		
(2) 長期前受金収益化累計額		246,367,650		
繰延収益合計		1,291,308,706		798,573,406
負債合計				10,520,813,473

資本の部

	円	円	円	円
6 資本金				
(1) 自己資本金				
イ 固有資本金		33,024,908		
ロ 繰入資本金		3,978,369,000		
ハ 組入資本金		1,630,013,504		
自己資本金合計		5,641,407,412		
資本金合計				5,641,407,412
7 剰余金				
(1) 資本剰余金				
イ 再評価積立金		7,108,195		
ロ 受贈財産評価額		66,296,792		
ハ 寄附金		4,200,000		
ニ 補助金		0		
資本剰余金合計		77,604,987		
(2) 利益剰余金				
イ 減債積立金		0		
ロ 建設改良積立金		0		
ハ 当年度未処理欠損金		6,624,051,571		
利益剰余金合計		6,624,051,571		△ 6,624,051,571
剰余金合計				△ 6,546,446,584
資本合計				△ 905,039,172
負債資本合計				9,615,774,301

5 財務諸表附属書類

(1) キャッシュフロー計算書

令和2年度阿伎留病院企業団病院事業会計キャッシュフロー計算書

(令和2年4月1日から令和3年3月31日まで)

(単位:円)

I 業務活動によるキャッシュフロー		
1	当年度純利益	744,726,273
2	減価償却費	639,740,696
3	その他投資等償却	106,519,415
4	引当金の増加額	
	(1) 貸倒引当金の増加額	192,759
	(2) 賞与引当金の増加額	30,017,602
	(3) 法定福利引当金の増加額	5,129,664
	(4) 退職給付引当金の増加額	39,179,021
5	長期前受金戻入額	△ 73,676,009
6	資本費繰入収益	△ 339,696,000
7	受取利息及び受取配当金	△ 797,148
8	支払利息	163,904,444
9	固定資産除却損	6,425,152
10	未収金の増加額	△ 332,531,759
11	未払金の減少額	269,438,981
12	たな卸資産の増加額	△ 1,426,330
13	その他流動資産の増減額	21,250,095
	小計	1,278,396,856
14	利息及び配当金の受取額	797,148
15	利息の支払額	△ 163,904,444
	業務活動によるキャッシュフロー	1,115,289,560
II 投資活動によるキャッシュフロー		
1	有形固定資産の取得による支出	△ 377,160,390
2	貸付による支出	△ 7,791,000
3	貸付金の回収による収入	544,640
4	国庫補助金等による収入	266,126,860
	投資活動によるキャッシュフロー	△ 118,279,890
III 財務活動によるキャッシュフロー		
1	建設改良時の財源に充てるための企業債による収入	218,000,000
2	建設改良時の財源に充てるための企業債の償還による支出	△ 591,909,367
3	リース債務返済による支出	△ 13,488,319
4	他会計からの借入金による収入	380,000,000
5	他会計からの出資による収入	339,696,000
6	一時借入金による収入	220,000,000
7	一時借入金の返済による支出	△ 320,000,000
	財務活動によるキャッシュフロー	232,298,314
IV	資金増加額	1,229,307,984
V	資金期首残高	213,048,648
VI	資金期末残高	1,442,356,632

(2) 収益費用明細書

(収益的収入及び支出)

収 入

(単位:円)

款	項	目	節	金額	備考	
病院事業収益				8,788,780,324		
	医業収益			5,488,509,941		
		入院収益			3,391,844,140	
			入院収益		3,391,844,140	
		外来収益			1,911,025,753	
			外来収益		1,911,025,753	
		その他医業収益			185,640,048	
			室料差額収益		40,272,552	
			公衆衛生活動収益		106,525,553	
			医療相談収益		9,735,157	
			受託検査施設利用収益		0	
	その他医業収益			29,106,786		
	医業外収益				3,288,142,256	
		受取利息及び配当金			797,148	
			預金利息		22	
			基金利息		6	
			配当金		797,120	
		他会計補助金			250,595,000	
			他会計補助金		250,595,000	
		補助金			1,962,704,140	
			国庫補助金		184,699,140	
			都補助金		1,778,005,000	
		他会計負担金			578,735,000	
			他会計負担金		578,735,000	
		患者外給食収益			262,564	
			患者外給食収益		262,564	
		長期前受金戻入			73,676,009	
			長期前受金戻入		73,676,009	
		資本費繰入収益			339,696,000	
			資本費繰入収益		339,696,000	
		その他医業外収益			81,676,395	
			不要品売却収益		0	
	その他医業外収益			81,676,395		
	特別利益				12,128,127	
		固定資産売却益			0	
			固定資産売却益		0	
		過年度損益修正益			11,533,003	
			入院収益		6,609,097	
			外来収益		4,923,906	
			その他医業収益		0	
			その他過年度損益修正益		0	
	その他特別利益			595,124		
その他特別利益			595,124			

支 出

(単位:円)

款	項	目	節	金 額	備 考	
病院事業費用	議 会 費 用			8,044,054,051		
		給 与 費		1,234,220		
				1,131,500	予算額 1,132千円	
			報 酬	1,074,000		
			法 定 福 利 費	57,500		
		経 費		102,720		
			旅 費 交 通 費	0		
			消 耗 品 費	0		
			食 糧 費	0		
			委 託 料	81,180		
			諸 会 費	18,000		
			通 信 運 搬 費	3,540		
			研 修 費	0		
		交 際 費	0	予算額 103千円		
	医 業 費 用	給 与 費			7,454,281,088	
					4,127,194,174	予算額 4,159,292千円
				給 料	1,361,249,826	
				手 当 等	1,298,283,538	
				賞与引当金繰入額	216,381,000	
				報 酬	662,809,654	
				法 定 福 利 費	493,480,915	
				法定福利引当金繰入額	38,910,000	
				退 職 給 付 金	16,900,220	
				退職給付引当金繰入額	39,179,021	
		材 料 費			1,267,562,170	
				薬 品 費	747,494,432	
				診 療 材 料 費	474,858,697	
				給 食 材 料 費	37,584,583	
				医 療 消 耗 備 品 費	7,624,458	
		経 費			1,404,350,501	
				厚 生 福 利 費	9,444,224	
				報 償 費	230,700	
				旅 費 交 通 費	16,903,555	
				職 員 被 服 費	5,575,818	
				消 耗 品 費	32,875,098	
				消 耗 備 品 費	16,791,435	
			光 熱 水 費	133,480,097		
	燃 料 費		58,085,654			
	食 糧 費		0			
	印 刷 製 本 費		3,703,417			
	修 繕 費		73,938,408			
	保 險 料		15,338,560			
	賃 借 料	99,238,018				

(単位:円)

款	項	目	節	金額	備考
			通 信 運 搬 費	7,705,440	
			委 託 料	913,404,933	
			諸 会 費	2,013,740	
			交 際 費	374,509	予算額 1,750千円
			貸倒引当金繰入額	1,176,683	
			その他引当金繰入額	0	
			雑 費	14,070,212	
		減 価 償 却 費		639,740,696	
			建 物 減 価 償 却 費	430,074,373	
			構 築 物 減 価 償 却 費	4,255,655	
			器 械 備 品 減 価 償 却 費	164,264,713	
			リ ー ス 資 産 減 価 償 却 費	14,190,852	
			長 期 前 払 消 費 税 償 却 費	26,955,103	
		資 産 減 耗 費		7,307,901	
			た な 卸 資 産 減 耗 費	882,749	
			固 定 資 産 除 却 費	6,425,152	
		研 究 研 修 費		8,125,646	
			謝 金	178,184	
			函 書 費	4,919,937	
			旅 費	206,686	
			研 究 雑 費	2,820,839	
	医 業 外 費 用			460,918,141	
		支 払 利 息		163,904,444	
			企 業 債 利 息	160,718,755	
			一 時 借 入 金 利 息	3,185,689	
		患 者 外 給 食 材 料 費		797,760	
			患 者 外 給 食 材 料 費	797,760	
		雑 損 失		294,715,931	
			そ の 他 雑 損 失	294,715,931	
		そ の 他 医 業 外 費 用		1,500,006	
			そ の 他 医 業 外 費 用	1,500,006	
	特 別 損 失			127,620,602	
		固 定 資 産 売 却 損		0	
			固 定 資 産 売 却 損	0	
		過 年 度 損 益 修 正 損		21,101,187	
			入 院 収 益	11,968,861	
			外 来 収 益	9,127,256	
			そ の 他 医 業 収 益	5,070	
			そ の 他 過 年 度 収 益 修 正 損	0	
		そ の 他 特 別 損 失		106,519,415	
			そ の 他 特 別 損 失	106,519,415	

(3) 資本的収支明細書(消費税及び地方消費税を含む。)

(資本的収入及び支出)

収 入

(単位:円)

款	項	目	節	金 額	備 考	
資本的収入				824,367,500		
	企 業 債			218,000,000		
		企 業 債			218,000,000	
			企 業 債		218,000,000	
	負 担 金			339,696,000		
		他 会 計 負 担 金			339,696,000	
			他 会 計 負 担 金		339,696,000	
	補 助 金			266,126,860		
		国 庫 補 助 金			43,694,860	
			国 庫 補 助 金		43,694,860	
		都 補 助 金		222,432,000		
	長 期 貸 付 金 返 済 金			544,640		
		長 期 貸 付 金 返 済 金			544,640	
			長 期 貸 付 金 返 済 金		544,640	

支 出

(単位:円)

款	項	目	節	金 額	備 考	
資本的支出				1,028,736,335		
	建設改良費			429,035,968		
		病院施設整備費			4,066,128	
			工 事 請 負 費		4,066,128	
		固定資産購入費			424,969,840	
			器 械 備 品 購 入 費		411,481,521	
			リ ー ス 資 産 購 入 費		13,488,319	
	企業債償還金			591,909,367		
		企業債償還金			591,909,367	
			企業債償還金		591,909,367	
	投 資			7,791,000		
		長 期 貸 付 金			7,791,000	
			長 期 貸 付 金		7,791,000	
	予 備 費			0		
		予 備 費			0	
予 備 費				0		

(4)固定資産明細書

ア 有形固定資産明細書

資産の種類	年度当初現在高	当年度増加額	当年度減少額	年度末現在額
土地	792,610,611	0	0	792,610,611
建物	12,196,522,937	3,696,480	0	12,200,219,417
構築物	512,333,953	0	0	512,333,953
器械備品	4,227,601,972	375,074,110	128,076,556	4,474,599,526
車両	0	0	0	0
リース資産	99,240,900	6,102,000	0	105,342,900
計	17,828,310,373	384,872,590	128,076,556	18,085,106,407

イ 無形固定資産明細書

資産の種類	年度当初現在高	当年度増加額	当年度減少額
電話加入権	4,047,607	0	0
施設利用権	44,258,603	0	0
その他無形固定資産	4,750	0	0
計	48,310,960	0	0

ウ 投資その他の資産明細書

(単位:円)

資産の種類	年度当初現在高	当年度増加額	当年度減少額	年度末現在額
前払退職手当負担金	104,747,575	0	104,747,575	0
長期前払消費税	161,948,681	0	26,955,103	134,993,578
長期貸付金	6,486,290	7,791,000	2,316,480	11,960,810
計	273,182,546	7,791,000	134,019,158	146,954,388

(5)企業債明細書

種類	発行年月日	発行総額	償還高		
			当年度償還高	償還高累計	
借入資本金	政府資金 05001	平成 6. 3. 23	29,000,000	1,552,973	23,989,372
	" 06001	" 7. 3. 27	58,600,000	3,206,740	44,191,931
	" 07001	" 8. 3. 14	176,000,000	8,543,067	129,039,912
	" 16001	" 17. 3. 25	643,000,000	24,389,844	242,206,489
	" 17001	" 18. 3. 27	5,385,300,000	200,048,511	1,824,273,691
	" 18002	" 19. 5. 28	200,000,000	7,275,834	60,320,694
	長01第211430	" 14. 12. 6	545,000,000	21,829,968	267,277,789
	地方公共団体金融機構	" 17. 3. 30	357,000,000	15,055,877	149,514,321
	"	" 18. 3. 30	4,514,700,000	186,998,551	1,712,596,794
	"	" 28. 3. 24	44,800,000	11,216,801	44,800,000
	"	" 30. 3. 26	284,000,000	70,996,450	141,985,801
	"	" 31. 3. 25	140,000,000	34,994,751	34,994,751
	"	令和 2. 3. 26	198,800,000	0	0
	"	令和 3. 3. 25	218,000,000	0	0
多摩信用金庫	平成 29. 3. 30	18,400,000	4,600,000	13,800,000	
秋川農業協同組合	" 28. 3. 30	4,800,000	1,200,000	4,800,000	
合計	—	12,817,400,000	591,909,367	4,693,791,545	

(単位:円)

減	償	却	累	計	額	年度末償却未済高
年度当初現在高	当年度増加額	当年度減少額	累	計	額	
0	0	0	0	0	0	792,610,611
7,087,106,844	430,074,373	0	7,517,181,217	0	7,517,181,217	4,683,038,200
413,517,404	4,255,655	0	417,773,059	0	417,773,059	94,560,894
3,426,791,348	164,264,713	121,651,404	3,469,404,657	0	3,469,404,657	1,005,194,869
0	0	0	0	0	0	0
57,294,728	14,190,852	0	71,485,580	0	71,485,580	33,857,320
10,984,710,324	612,785,593	121,651,404	11,475,844,513	0	11,475,844,513	6,609,261,894

(単位:円)

減	償	却	累	計	額	年度末償却未済高
年度当初現在高	当年度増加額	当年度減少額	累	計	額	
0	0	0	0	0	0	4,047,607
44,258,603	0	0	44,258,603	0	44,258,603	0
0	0	0	0	0	0	4,750
44,258,603	0	0	44,258,603	0	44,258,603	4,052,357

(単位:円)

未償還残高	年利率(%)	償還終期	備	考
5,010,628	3.65	令和 6. 3. 1	財 務 省 財 政 融 資 資 金	
14,408,069	4.65	" 7. 3. 1	"	
46,960,088	3.15	" 8. 3. 1	"	
400,793,511	2.10	" 17. 3. 1	"	
3,561,026,309	2.10	" 18. 3. 1	"	
139,679,306	2.10	" 19. 3. 25	"	
277,722,211	1.60	" 14. 9. 30	簡 易 生 命 保 險 資 金	
207,485,679	2.10	" 15. 3. 20	地 方 公 共 団 体 金 融 機 構	
2,802,103,206	2.00	" 16. 3. 20	"	
0	0.10	" 3. 3. 20	"	
142,014,199	0.01	" 5. 3. 20	"	
105,005,249	0.01	" 6. 3. 20	"	
198,800,000	0.01	" 7. 3. 20	"	
218,000,000	0.01	" 8. 3. 20	"	
4,600,000	0.50	" 4. 3. 31	多 摩 信 用 金 庫	
0	0.60	" 3. 3. 31	秋 川 農 業 協 同 組 合	
8,123,608,455	—	—	—	

Ⅲ 令和2年度阿伎留病院企業団病院事業報告書

第1 概 況

1 総括事項

(1) 事業概況について

令和2年度の診療報酬改定は、診療報酬本体ではプラス0.55%の改定となったが、薬価等の引き下げにより、実質的にはマイナス0.46%の改定率となった。今回の改定は、団塊の世代が後期高齢者(75歳以上)となる2025年と、それ以降の社会経済の変化への対応に向けた改定内容となっており、効率化・適正化を通じた制度の安定性・持続可能性の向上、医療機能の分化・強化・連携と地域包括ケアシステムの推進、患者・国民にとって身近であって安心・安全で質の高い医療の実現、重点課題として医療従事者の負担軽減や医師等の働き方改革の推進などを改定の基本的視点として具体的方向性を示している。

本年度の病院事業は、年度当初より国や東京都からの要請により新型コロナウイルス感染症患者を受入れるため、一般急性期病棟の一部をコロナ専用病棟に転用するとともに、感染予防対策として緊急度の低い手術の中止または延期、健診事業の休止、長期処方の実施などによる外来及び入院患者の制限などを行った。その後も引き続き感染症への対応と一般診療の両立に努めたが、新型コロナの影響は大きく、入院及び外来の業務量は減少し、医業収益は大幅な減収となった。費用においては、感染対策に係る費用や新型コロナウイルス対応に対する危険手当などの支給増により医業収支は大幅に悪化した。一方で経常収支においては、新型コロナウイルス感染患者受入医療機関に対する支援事業として、構成市町村からの支援金をはじめ、国・東京都からの補助金の交付等により医業外収益が大幅に増加したことで経常収支は黒字となり、特別損益を加えた総収支においても黒字決算となった。

施設整備については、新病院開院より14年が経過し、エレベーター部品の交換工事や、消防設備の修繕等を行い施設の維持に努めるとともに、新型コロナウイルス感染症予防のため救急外来等の陰圧室化を図るなど、施設の改修を行った。医療機器においては医療の質を維持するため透析用監視装置等の老朽化した機器の更新や、新型コロナウイルス感染患者の受入に必要な体制整備のためX線CT撮影装置等の整備を行った。

また、「公立阿伎留医療センター新改革プラン」については、令和2年度が最終年度であったが、コロナ禍において目標の達成が困難となったため、次年度も継続して取組を続けることとした。

業務量は入院において、新型コロナウイルス感染症の影響による入院患者の減などにより患者数が減少したことから、延べ入院患者数は65,598人となり、前年度(84,156人)に比べ18,558人(22.1%減)減少し、一日平均患者数も179.7人となり、前年度(229.9人)に比べ50.2人(21.8%減)減少した。

外来においても同様に新型コロナウイルス感染症の影響は大きく、感染予防の観点から不要不急の検査・処置の延期、長期処方箋の発行、患者の受診制限などを行ったことにより患者数が減少したため、延べ外来患者数は136,285人となり、前年度(149,313人)に比べ13,028人(8.7%減)減少し、一日平均患者数も558.5人と前年度(614.5人)に比べ56.0人(9.1%減)減少した。

また、患者一人一日当りの診療収入(以下「診療単価」という。)は、入院では平均在院日数の短縮

等により51,707円となり、前年度(46,911円)に比べて4,796円増加し、外来においては検査収入の増等の理由により14,022円となり、前年度(12,783円)に比べて1,239円増加した。

(2) 経理の状況について

ア 収益的収支の状況

病院事業収益は8,788,780,324円となり、前年度(7,608,726,296円)に比べて1,180,054,028円(15.5%増)の増収となった。

医業収益は5,488,509,941円となり、前年度(6,034,928,967円)に比べて546,419,026円(9.1%減)の減収となった。入院収益は、患者数の減により3,391,844,140円となり、前年度(3,947,847,638円)に比べて556,003,498円(14.1%減)の減、外来収益は診療単価の増により1,911,025,753円となり、前年度(1,908,636,608円)と比べて2,389,145円(0.1%増)の微増となった。また、その他医業収益は、公衆衛生活動収益の増により185,640,048円となり、前年度(178,444,721円)に比べて7,195,327円(4.0%増)の増となった。

医業外収益は、他会計補助金や国・都補助金の増等により3,288,142,256円となり、前年度(1,542,382,471円)に比べて1,745,759,785円(113.2%増)の増収となった。

特別利益は、過年度損益修正益が前年度に比べ減少したことなどにより12,128,127円となり、前年度(31,414,858円)に比べて19,286,731円(61.4%減)の減となった。

一方、病院事業費用の合計は8,044,054,051円となり、前年度(7,689,844,776円)に比べて354,209,275円(4.6%増)の増加となった。

医業費用は7,454,281,088円となり、前年度(7,146,189,778円)に比べて308,091,310円(4.3%増)の増となった。このうち給与費は、常勤職員の増に伴う本給・手当、感染症対応に係る危険手当の増や退職給付費引当金の増等により4,127,194,174円となり、前年度(3,865,687,339円)に比べて261,506,835円(6.8%増)の増加となった。

材料費は、感染症対策に係る診療材料費の増などに伴い1,267,562,170円となり、前年度(1,266,363,892円)に比べて1,198,278円(0.1%増)の増となった。経費は感染症対策に係る消耗備品費、修繕費の増や、委託費においてPCR検査の外注費が増加したことなどにより1,404,350,501円となり、前年度(1,278,728,620円)に比べて125,621,881円(9.8%増)の増となった。減価償却費は、償却の進捗により償却額が減少し639,740,696円となり、前年度(712,049,164円)に比べて72,308,468円(10.2%減)の減となった。資産減耗費は、医療機器の更新に伴う既存機器の除却費が減少したことから7,307,901円となり、前年度(9,196,344円)に比べて1,888,443円(20.5%減)の減となった。

医業外費用は、主に建設改良費の増に伴う控除対象外消費税損失の増等により460,918,141円となり、前年度(411,577,110円)に比べて49,341,031円(12.0%増)の増となった。

また特別損失は、過年度損益修正損の減などにより127,620,602円となり、前年度(130,912,465円)に比べて3,291,863円(2.5%減)の減となった。

その結果、令和2年度の収支状況は、新型コロナウイルス感染症の影響による業務量の減により医業収支は前年に比べ大幅に悪化した。新型コロナウイルス感染患者受入医療機関に対する支援事業として、構成市町村からの支援金をはじめ、国・東京都からの補助金の交付等により医業外収益が増加したことで、経常収支において5期連続の黒字となり、特別損益を加えた総収支においても前年度に比べ825,844,753円増の744,726,273円(前年度 純損失 81,118,480円)の純利益となり、3期ぶ

りの黒字決算となった。

イ 資本的収支の状況

資本的収支については、支出において建設改良費の病院施設整備費が4,066,128円、固定資産購入費が424,969,840円、企業債償還金が591,909,367円、投資が7,791,000円で合計1,028,736,335円となり、その財源となる収入は企業債が218,000,000円、企業債償還金に対する他会計負担金が339,696,000円、補助金は国庫補助金として入院受入医療機関緊急支援補助金が43,694,860円、都補助金として企業債元金償還金及びNBC災害・テロ対策設備整備事業に係る補助金、新型コロナウイルス感染症に係る医療機器の整備事業補助金が222,432,000円、長期貸付返済金が544,640円となり、合計で824,367,500円となった。

なお、資本的収入が資本的支出に対して不足する額204,368,835円については、当年度分消費税及び地方消費税資本的収支調整額1,058,111円、当年度損益勘定留保資金203,310,724円で補てんした。

(3) その他の特記事項

新型コロナウイルス感染症の感染拡大の影響により医業収益が減少する中、安定的な医療提供体制を確保するため、運転資金として構成市町村より令和3年3月1日に、償還期間が15年間の長期借入金380,000,000円を借入れた。

2 阿伎留病院企業団議会関係事項

(1) 阿伎留病院企業団企業団議員

市町村名	氏名	就任年月日	任期満了及び 辞任年月日	備考
あきる野市	松本 ゆき子	令和元年7月18日	—	
	大久保 昌代	〃	—	
	合川 哲夫	〃	—	議長(令和元年7月30日～)
	窪島 成一	〃	—	
	奥秋 利郎	平成29年7月18日	—	
日の出町	青鹿 和男	令和元年9月4日	—	副議長(令和元年12月20日～)
	縄井 貴代子	〃	—	
	萩原 隆旦	〃	令和3年3月25日	
檜原村	山寄 源重	令和元年5月10日	—	監査委員(令和元年5月28日～)
	野村 雅巳	〃	—	

(2) 阿伎留病院企業団議会議決事項

区分	議案番号	件名	提出年月日	議決等年月日
令和2年第2回 阿伎留病院企業団 議会定例会	議案第3号	公立阿伎留医療センター使用料等条例の一部を改正する条例	令和2年5月27日	令和2年5月27日
	議案第4号	東京都市町村議会議員公務災害補償等組合規約の変更について	〃	〃
	議案第5号	東京都市町村職員退職手当組合規約の変更について	〃	〃
令和2年第3回 阿伎留病院企業団 議会定例会	専決第1号	専決処分した令和2年度阿伎留病院企業団病院事業会計補正予算(第1号)の報告及び承認について	令和2年12月23日	令和2年12月23日
	報告第1号	令和元年度阿伎留病院企業団病院事業決算に基づく資金不足比率について	〃	〃
	議案第6号	令和2年度阿伎留病院企業団構成市町村分賦金の変更について	〃	〃
	議案第7号	令和2年度阿伎留病院企業団病院事業会計補正予算(第2号)	〃	〃
	議案第8号	令和元年度阿伎留病院企業団病院事業決算の認定について	〃	〃
	議案第9号	阿伎留病院企業団企業長の給与及び旅費に関する条例の一部を改正する条例	〃	〃
令和3年第1回 阿伎留病院企業団 議会定例会	専決第1号	専決処分した令和2年度阿伎留病院企業団病院事業会計補正予算(第3号)の報告及び承認について	令和3年2月24日	令和3年2月24日
	議案第1号	令和2年度阿伎留病院企業団病院事業会計補正予算(第4号)	〃	〃
	議案第2号	令和3年度阿伎留病院企業団構成市町村分賦金について	〃	〃
	議案第3号	令和3年度阿伎留病院企業団病院事業会計予算	〃	〃

3 阿伎留病院企業団監査委員に関する事項

氏名	就任年月日	任満了及び 辞任年月日	備考
清水 和明	平成30年6月25日	—	識見を有する者
山寄 源重	令和元年5月28日	—	議会選出

4 阿伎留病院企業団企業長に関する事項

氏名	就任年月日	任満了日	備考
荒川 泰行	平成25年8月1日	令和3年7月31日	平成29年8月1日 再任

5 行政官庁許認可に関する事項

申請年月日	申請先	件名	許可番号	許可年月日
令和3年1月29日	東京都多摩建築 指導事務所	仮設建築物等の建築	02多建建三建 第1658号	令和3年2月8日

6 職員に関する事項

(1) 阿伎留病院企業団組織図

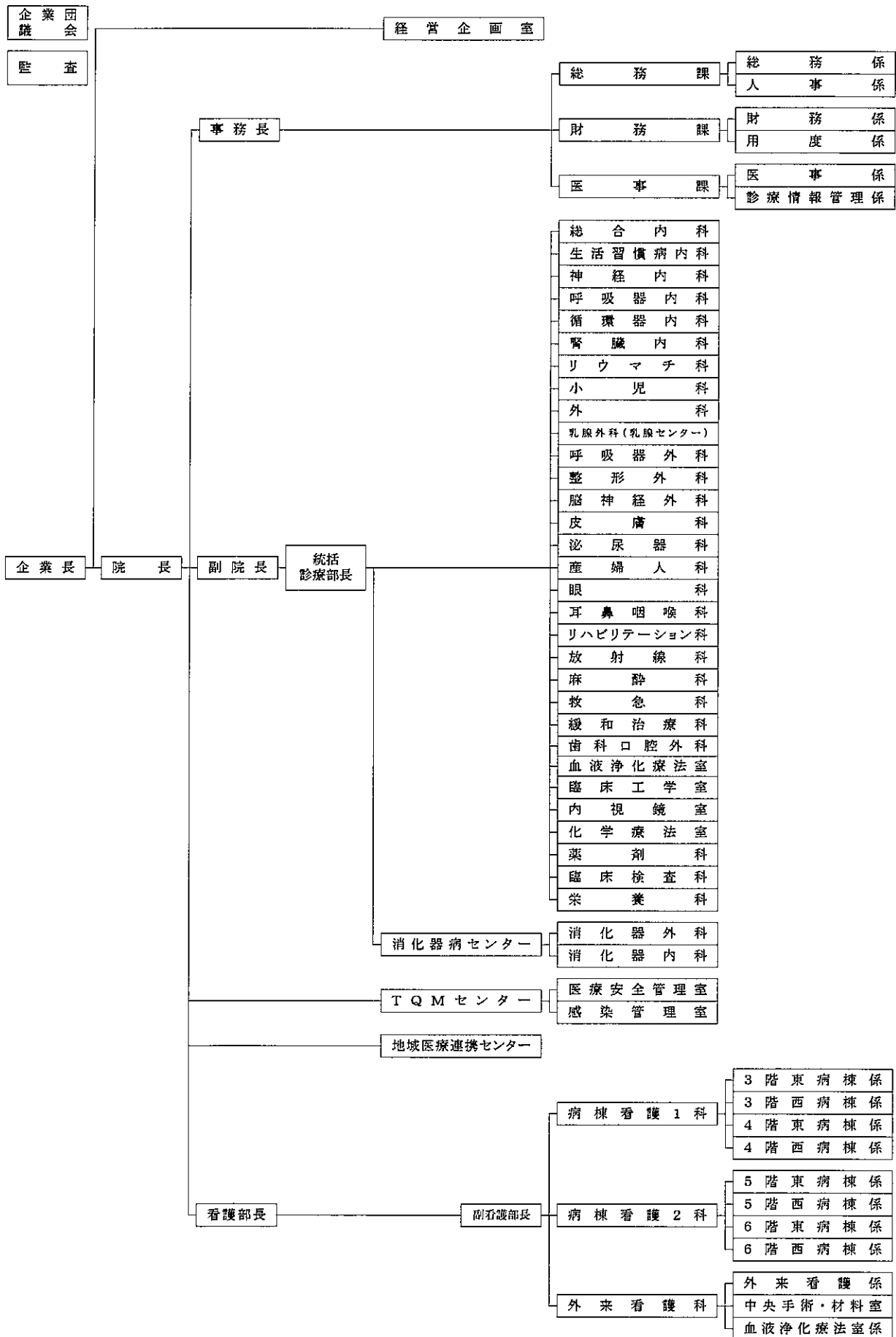

(2) 職種別職員数

(単位:人)

区 分	職 員 数		増 減		備 考	
	前年度末現在	本年度末現在	採 用	退 職		
技 術 職 員	医 師	50	54	17	13	
	看 護 師	202	205	20	17	
	薬 剤 師	10	12	2	0	
	臨床検査技士	9	10	1	0	
	放射線技師	13	13	0	0	
	栄 養 士	2	2	0	0	
	理学療法士	14	14	0	0	
	作業療法士	7	7	0	0	
	言語聴覚士	3	3	0	0	
	歯科衛生士	2	2	0	0	
	臨床工学技士	4	4	1	1	
	視能訓練士	1	2	1	0	
	救急救命士	1	1	0	0	
事 務 職 員	24	24	0	0		
そ の 他 職 員	看護補助員	2	2	0	0	
	調 理 師	0	0	0	0	
	給食作業員	0	0	0	0	
	そ の 他	4	6	2	0	
合 計	348	361	44	31		

(3) 給与改定について

一般職の職員の給与については公民較差が極めて小さいため改定を見送り、手当については勤勉手当の年間支給月数を0.05月分引き下げた。

7 料金の変更に関する事項

(1) 公立阿伎留医療センター使用料等条例の一部改正

人間ドックに単独で実施できるCT肺癌検診を追加することに伴い、条例の一部を改正した。
(令和2年6月1日から適用)

第2 工 事

1 建設工事の概況

(単位:円)

工 事 名	施工内容	工事費	着工年月日	竣工年月日
テント設置工事	設置工事	517,528	令和2年9月10日	令和2年10月7日
簡易診察室設置工事	設置工事	3,190,000	令和2年9月19日	令和2年11月7日
プレハブ電源新設工事	設置工事	358,600	令和2年9月25日	令和2年10月28日
合計	3件	4,066,128	—	—

2 保存工事等の概況 (医業費用支弁による1件50万円以上のもの)

(単位:円)

工 事 名	施工内容	工事費	着工年月日	竣工年月日
総合型モニタ管理システム 修理	修理	537,570	令和2年4月2日	令和2年4月2日
リニアック室電動遮蔽扉修理	修理	2,090,000	令和2年4月13日	令和2年9月19日
ボイラー1号機ガス遮蔽弁部品交換修理	交換修理	748,000	令和2年4月21日	令和2年5月13日
消防用設備不具合箇所修理	修理	1,074,700	令和2年5月1日	令和2年7月8日
AC-1-1系統蒸気配管 修理	修理	590,000	令和2年5月15日	令和2年6月26日
院内排煙オペレーター 修理	修理	1,496,000	令和2年5月25日	令和2年7月18日
内視鏡 修理	修理	935,000	令和2年5月28日	令和2年5月29日
気腹装置 修理	修理	674,300	令和2年6月1日	令和2年11月30日
エレベーター劣化部品交換修理	交換修理	2,640,000	令和2年7月1日	令和3年3月15日
小型脱臭装置 脱臭剤交換修理	交換修理	880,000	令和2年7月7日	令和2年11月8日
空調機分解整備	修理	880,000	令和2年8月3日	令和2年12月13日
プラスチック室外機 交換修理	交換修理	4,950,000	令和2年8月11日	令和3年3月19日
デジタル式X線テレビ装置透視ライブモニター 交換修理	交換修理	1,148,290	令和2年9月3日	令和2年9月3日
ヒステロファイバースコープ修理	修理	744,249	令和2年9月10日	令和2年10月28日
薬剤科 投薬表示システム 修理	修理	913,000	令和2年9月24日	令和2年11月2日
MRI装置モニター交換修理	交換修理	3,520,000	令和2年10月7日	令和2年10月29日
空調用ポンプ分解整備作業	修理	2,310,000	令和2年10月12日	令和2年11月26日
気送管設備 修繕工事	修理	3,850,000	令和2年11月2日	令和3年3月10日
気送管部品交換修理	交換修理	1,100,000	令和2年11月5日	令和3年1月7日
細菌検査室簡易陰圧装置取付工事	修理	956,450	令和2年11月10日	令和3年2月16日
細菌検査室エアコン取付工事	修理	504,900	令和2年11月13日	令和2年12月6日
地下パイプシャッター修理	修理	550,000	令和2年12月14日	令和3年1月20日
LED交換修理	交換修理	3,212,000	令和2年12月21日	令和3年3月20日
MRI制御基板の交換修理	交換修理	2,746,150	令和3年1月6日	令和3年1月31日
院内植栽除去工事	修理	902,000	令和3年2月5日	令和3年2月27日
救急外来診察室5相談室3系統陰圧室化工事	修理	14,200,000	令和3年2月16日	令和3年3月31日

(単位:円)

工 事 名	施工内容	工事費	着工年月日	竣工年月日
オアシス床面張替作業	修理	1,639,000	令和3年2月25日	令和3年3月7日
5階西病棟HCU室簡易陰圧装置取付工事	修理	4,180,000	令和3年2月26日	令和3年3月13日

(注)金額は消費税及び地方消費税を含む。

3 固定資産の購入に関する事項

(単位:円)

品名	製造会社等の名称	数量	金額	設置場所	検収年月日
陰圧装置	太陽工業㈱	1	605,000	事務部	令和2年5月12日
ビデオ硬性挿管用喉頭鏡	日本光電工業㈱	1	445,500	救急外来	令和2年5月14日
簡易隔離病棟ユニット陰圧ブース	㈱ノルメカエイシア	1	799,700	事務部	令和2年5月21日
電子カルテワゴン	ナカバヤシ㈱	8	642,400	看護部	令和2年5月26日
ノートパソコン	NEC㈱	2	232,320	医事課、看護部	令和2年6月9日
ノートパソコン	NEC㈱	7	846,120	看護部	令和2年6月17日
手すり付き体重計	㈱タニタ	1	209,000	3階西病棟	令和2年6月19日
薬用保冷庫	㈱PHC	1	283,800	臨床検査科	令和2年6月22日
病棟作業台	サカセ化学工業㈱	1	231,000	内視鏡室	令和2年6月30日
腹腔鏡カメラシステム一式	カールストルツ社	1	16,247,000	中央手術材料室	令和2年6月30日
腹腔鏡電気メス装置	カールストルツ社	1	5,093,000	中央手術材料室	令和2年6月30日
デジタル身長体重計	㈱エー・アンド・デイ	1	181,500	4階西病棟	令和2年6月30日
分娩監視システム一式	トーイツ㈱	1	22,990,000	3階西病棟	令和2年7月28日
ノートパソコン	NEC㈱	1	126,060	3階西病棟	令和2年7月29日
携帯用睡眠時無呼吸検査装置	日本光電工業㈱	1	677,160	臨床検査科	令和2年7月29日
バックシーラー	㈱ホギメディカル	1	550,000	中央手術材料室	令和2年7月30日
シリンジポンプ	テルモ㈱	2	666,600	臨床工学室	令和2年7月31日
短時間判定用生物学的モニタリングシステム	スリーエムジャパン㈱	1	397,650	中央手術材料室	令和2年8月19日
内視鏡保管庫	エイコーメディカル㈱	1	286,000	耳鼻科外来	令和2年8月19日
材料搬送カート	サカセ化学工業㈱	1	412,500	中央手術材料室	令和2年8月20日
歯科用高速回転切削器具	デンツプライシロナ㈱	5	586,960	歯科口腔外科	令和2年9月1日
黄疸計	トーイツ㈱	1	588,500	3階西病棟	令和2年9月2日
顔認証温度検地装置	酒井医療㈱	3	792,000	事務部	令和2年9月18日
携帯型精密輸液ポンプ	東レ・メディカル㈱	1	301,059	臨床工学室	令和2年10月21日
ポータブル超音波診断装置	日本シグマックス㈱	1	397,980	リハビリテーション科	令和2年11月4日
MRI用ストレッチャー	㈱三勢	1	385,000	3階西病棟	令和2年11月9日
婦人科外来用ビデオシステム	オリンパス㈱	1	1,430,000	産婦人科外来	令和2年11月13日

(単位:円)

品名	製造会社等の名称	数量	金額	設置場所	検収年月日
在庫管理システム	㈱トーショー	1	3,168,000	薬剤科	令和2年11月27日
薬用冷蔵ショーケース	PHC㈱	1	291,258	薬剤科	令和2年12月9日
肺機能検査システム	日本光電工業㈱	1	9,982,500	臨床検査科	令和2年12月17日
救急カート	サカセ化学工業㈱	1	250,558	SPDセンター	令和2年12月17日
A剤自動溶解装置	東レ・メディカル㈱	1	3,223,000	臨床工学室	令和2年12月21日
B剤自動溶解装置	東レ・メディカル㈱	1	2,689,500	臨床工学室	令和2年12月21日
透析用監視装置	東レ・メディカル㈱	13	20,163,000	臨床工学室	令和2年12月21日
多人数用透析液供給装置	東レ・メディカル㈱	1	6,952,000	臨床工学室	令和2年12月21日
オートレフケラト/トノ/パキメーター	㈱ニデック	1	3,905,000	眼科外来	令和2年12月23日
温熱療法用大型加温器	㈱日本メディックス	1	1,237,500	リハビリテーション科	令和2年12月23日
LED視力表 一式	㈱イナミ	1	464,750	眼科外来	令和2年12月23日
麻酔器	ドレーゲルジャパン㈱	2	9,663,500	中央手術材料室	令和2年12月23日
人工呼吸器	ハミルトン・メディカル社	1	4,983,000	臨床工学室	令和2年12月24日
麻酔カート	㈱ニチオン	2	799,700	中央手術材料室	令和3年1月13日
歯科用手術顕微鏡	タカラベルモント㈱	1	4,873,000	歯科口腔外科	令和3年1月27日
電動式低圧吸引器	泉工医科工業㈱	1	264,011	臨床工学室	令和3年2月3日
遺伝子解析装置2式	アボットジャパン合同会社	2	2,926,000	臨床検査科	令和3年2月4日
生体モニタリングシステム一式	フクダ電子㈱	1	15,620,000	臨床工学室	令和3年2月9日
X線CT撮影装置	シーメンス㈱	1	65,560,000	放射線科	令和3年2月10日
薬品保冷库	PHC㈱	1	404,415	中央手術材料室	令和3年2月10日
顔認証温度検地装置	酒井医療㈱	20	4,620,000	外来等	令和3年2月16日
高周波焼灼装置	オリンパス㈱	1	6,600,000	内視鏡室	令和3年2月22日
内視鏡洗浄消毒装置 2式	オリンパス㈱	2	3,575,000	内視鏡室	令和3年2月22日
個人用透析装置	東レ・メディカル㈱	1	4,565,000	臨床工学室	令和3年2月24日
OAEアナライザー	日本光電工業㈱	1	1,133,000	臨床検査科	令和3年2月24日
シュレッダー	㈱明光商会	1	451,000	4階西病棟	令和3年2月25日
シュレッダー	㈱明光商会	1	451,000	6階東病棟	令和3年2月25日
ビデオ喉頭鏡	ドレーゲルジャパン㈱	1	179,300	中央手術材料室	令和3年3月3日
運動負荷心電図測定システム	日本光電工業㈱	1	5,764,000	臨床検査科	令和3年3月9日
ラベルプリンター	小林クリエイト㈱	3	290,400	医事課	令和3年3月10日
全自動核酸抽出増幅検査システム	日本ベクトン・ディッキンソン㈱	1	9,900,000	臨床検査科	令和3年3月11日
電気手術器	泉工医科工業㈱	1	1,217,260	歯科口腔外科	令和3年3月11日
生体情報モニター 一式	フクダ電子㈱	1	12,100,000	臨床工学室	令和3年3月12日
全身X線骨密度測定装置	GEヘルスケア・ジャパン㈱	1	12,100,000	放射線科	令和3年3月15日
無影灯	山田医療照明㈱	1	4,455,000	中央手術材料室	令和3年3月15日

(単位:円)

品名	製造会社等の名称	数量	金額	設置場所	検収年月日
移動式X線撮影装置	富士フイルムメディカル㈱	1	18,370,000	放射線科	令和3年3月16日
高精細モニター	EIZO㈱	6	725,560	医事課	令和3年3月17日
温冷配膳車	㈱マルゼン	2	2,728,000	栄養科	令和3年3月18日
練習用腰掛	オージー技研㈱	1	122,100	リハビリテーション科	令和3年3月19日
生体情報モニター一式	フクダ電子㈱	1	5,500,000	臨床工学室	令和3年3月22日
加温加湿器搭載フロージェネレーター	㈱フィリップス・ジャパン	1	647,900	臨床工学室	令和3年3月23日
NBC災害・テロ対策設備一式	㈱ノルメカエイシア	1	22,027,500	事務部	令和3年3月23日
超音波診断装置	富士フイルムメディカル㈱	1	8,635,000	臨床工学室	令和3年3月23日
放射線画像管理ツール	アクロバイオ㈱	1	2,255,000	放射線科	令和3年3月24日
大腸ビデオスコープ	オリンパス㈱	1	2,970,000	内視鏡室	令和3年3月26日
放射線治療用線量計	東洋メディック㈱	1	6,578,000	放射線科	令和3年3月26日
上部消化管ビデオスコープ	オリンパス㈱	1	2,761,000	内視鏡室	令和3年3月26日
心電計	日本光電工業㈱	1	2,200,000	臨床検査科	令和3年3月30日
システムキャビネット	㈱セントラルユニ	1	781,000	救急外来	令和3年3月30日
超音波診断装置	キャノンメディカルシステムズ㈱	1	2,695,000	救急外来	令和3年3月30日
病理・細胞診断システム一式	㈱富士テクノサプライ	1	21,670,000	臨床検査科	令和3年3月30日
除細動器	日本光電工業㈱	1	1,650,000	臨床工学室	令和3年3月31日
人工呼吸器	ハミルトン・メディカル社	2	14,740,000	臨床工学室	令和3年3月31日
生体情報モニター一式	フクダ電子㈱	1	13,200,000	臨床工学室	令和3年3月31日
合計	—	146件	411,481,521	—	—

(注)金額は消費税及び地方消費税を含む。

4 リース資産に関する事項

(単位:円)

品名	契約の相手方	数量	契約金額	設置場所	検収年月日
CT用造影剤自動注入装置	㈱自治体病院共済会	1	6,712,200	放射線科	令和3年2月1日
合計	—	1件	6,712,200	—	—

(注)金額は消費税及び地方消費税を含む。

5 受贈財産に関する事項

(単位:円)

品名	製造会社等の名称	数量	金額	設置場所	検収年月日
PCR検査用ブース	文化シャッター㈱	1	1,000,000	PCR検査センター	令和2年6月12日
合計	—	1件	1,000,000	—	—

第3 業 務

1 業務量

(1)患者数及び料金収入

区 分	患 者 数		料 金 収 入		
	延 患 者 数	一日平均患者数	金 額	一人一日当り平均収入	
入 院	本年度	65,598人	179.7人	3,391,844,140円	51,707円
	前年度	84,156人	229.9人	3,947,847,638円	46,911円
	増 減	△ 18,558人	△ 50.2人	△ 556,003,498円	4,796円
	増 減 率	△ 22.1%	△ 21.8%	△ 14.1%	10.2%
外 来	本年度	136,285人	558.5人	1,911,025,753円	14,022円
	前年度	149,313人	614.5人	1,908,636,308円	12,783円
	増 減	△ 13,028人	△ 56.0人	2,389,445円	1,239円
	増 減 率	△ 8.7%	△ 9.1%	0.1%	9.7%
合 計	本年度	201,883人	738.2人	5,302,869,893円	26,267円
	前年度	233,469人	844.4人	5,856,483,946円	25,085円
	増 減	△ 31,586人	△ 106.2人	△ 553,614,053円	1,182円
	増 減 率	△ 13.5%	△ 12.6%	△ 9.5%	4.7%

(注) 本年度の入院診療実日数は365日。前年度の入院診療実日数は366日。
本年度の外来診療実日数は244日。前年度の外来診療実日数は243日。

(2)病床利用状況

区 分	本 年 度	前 年 度	増 減(△)
許 可 病 床 数 (床)	305	305	0
稼 動 病 床 数 (床)	305	305	0
年 間 稼 動 病 床 数 (床)	111,325	111,630	△ 305
年 間 延 患 者 数 (人)	65,598	84,156	△ 18,558
一 日 平 均 患 者 数 (人)	179.7	229.9	△ 50.2
稼 動 病 床 利 用 率 (%)	58.9	75.4	△ 16.5

(3)科別患者数

(単位:人)

区 分	入 院			外 来		
	延患者数	一日平均患者数	構成比率(%)	延患者数	一日平均患者数	構成比率(%)
内 科	29,038	79.5	44.3	53,342	218.6	39.1
小 児 科	304	0.8	0.5	1,730	7.1	1.3
外 科	6,910	18.9	10.5	7,790	31.9	5.7
乳 腺・外 科	120	0.3	0.2	3,628	14.9	2.7
整 形 外 科	7,504	20.6	11.4	16,286	66.7	12.0
脳 神 経 外 科	3,472	9.5	5.3	7,281	29.8	5.3
産 婦 人 科	2,360	6.5	3.6	5,626	23.1	4.1
眼 科	1,386	3.8	2.1	4,931	20.2	3.6
耳 鼻 咽 喉 科	215	0.6	0.3	5,666	23.2	4.2
皮 膚 科	392	1.1	0.6	10,336	42.4	7.6
泌 尿 器 科	2,904	8.0	4.4	9,685	39.7	7.1
緩 和 治 療 科	3,402	9.3	5.2	47	0.2	0.0
リハビリテーション科	7,571	20.7	11.6	182	0.7	0.1
放 射 線 科	0	0.0	0.0	904	3.7	0.7
歯 科 口 腔 外 科	20	0.1	0.0	2,667	10.9	2.0
麻 酔 科	0	0.0	0.0	1,287	5.3	0.9
血 液 浄 化 療 法	0	0.0	0.0	4,897	20.1	3.6
合 計	65,598	179.7	100.0	136,285	558.5	100.0

2 事業収入に関する事項

(単位:円、%)

科 目	本 年 度		前 年 度		対前年度 比 率
	収 益	構成比	収 益	構成比	
1 医 業 収 益	5,488,509,941	62.5	6,034,928,967	79.3	90.9
(1)入 院 収 益	3,391,844,140	38.6	3,947,847,638	51.9	85.9
(2)外 来 収 益	1,911,025,753	21.8	1,908,636,608	25.1	100.1
(3)そ の 他 医 業 収 益	185,640,048	2.1	178,444,721	2.3	104.0
2 医 業 外 収 益	3,288,142,256	37.4	1,542,382,471	20.3	213.2
(1)受取利息及び配当金	797,148	0.0	602,770	0.0	132.2
(2)他 会 計 補 助 金	250,595,000	2.9	129,919,000	1.7	192.9
(3)補 助 金	1,962,704,140	22.3	386,767,000	5.1	507.5
(4)他 会 計 負 担 金	578,735,000	6.6	587,598,000	7.8	98.5
(5)患 者 外 給 食 収 益	262,564	0.0	277,587	0.0	94.6
(6)長 期 前 受 金 戻 入	73,676,009	0.8	62,183,098	0.8	118.5
(7)資 本 費 繰 入 収 益	339,696,000	3.9	336,122,000	4.4	101.1
(8)そ の 他 医 業 外 収 益	81,676,395	0.9	38,913,016	0.5	209.9
3 特 別 利 益	12,128,127	0.1	31,414,858	0.4	38.6
(1)固 定 資 産 売 却 益	0	0.0	0	0.0	—
(2)過 年 度 損 益 修 正 益	11,533,003	0.1	30,749,841	0.4	37.5
(3)そ の 他 特 別 利 益	595,124	0.0	665,017	0.0	89.5
合 計	8,788,780,324	100.0	7,608,726,296	100.0	115.5

3 事業費に関する事項

(単位:円、%)

科 目	本 年 度		前 年 度		対前年度 比 率
	費 用	構成比	費 用	構成比	
1 議 会 費 用	1,234,220	0.0	1,165,423	0.0	105.9
(1)給 与 費	1,131,500	0.0	1,121,885	0.0	100.9
(2)経 費	102,720	0.0	43,538	0.0	235.9
2 医 業 費 用	7,454,281,088	92.7	7,146,189,778	93.0	104.3
(1)給 与 費	4,127,194,174	51.3	3,865,687,339	50.3	106.8
(2)材 料 費	1,267,562,170	15.8	1,266,363,892	16.5	100.1
(3)経 費	1,404,350,501	17.5	1,278,728,620	16.6	109.8
(4)減 価 償 却 費	639,740,696	7.9	712,049,164	9.3	89.8
(5)資 産 減 耗 費	7,307,901	0.1	9,196,344	0.1	79.5
(6)研 究 研 修 費	8,125,646	0.1	14,164,419	0.2	57.4
3 医 業 外 費 用	460,918,141	5.7	411,577,110	5.3	112.0
(1)支 払 利 息	163,904,444	2.0	173,013,549	2.2	94.7
(2)患 者 外 給 食 材 料 費	797,760	0.0	804,510	0.0	99.2
(3)雑 損 失	294,715,931	3.7	237,759,045	3.1	124.0
(4)そ の 他 医 業 外 費 用	1,500,006	0.0	6	0.0	25,000,100.0
4 特 別 損 失	127,620,602	1.6	130,912,465	1.7	97.5
(1)固 定 資 産 売 却 損	0	0.0	0	0.0	—
(2)過 年 度 損 益 修 正 損	21,101,187	0.3	22,511,590	0.3	93.7
(3)そ の 他 特 別 損 失	106,519,415	1.3	108,400,875	1.4	98.3
合 計	8,044,054,051	100.0	7,689,844,776	100.0	104.6

4 その他主要な事項

(1) 財務分析に関する事項

項 目	算 出 基 礎	比 率(%)	算出基礎の数値(円)
1 自己資本構成比率	$\frac{\text{資本金}+\text{剰余金}+\text{評価差額等}+\text{繰延収益}}{\text{負債資本合計}} \times 100$	△ 1.1	$\frac{\Delta 106,465,766}{9,615,774,301}$
2 固定資産 対長期資本比率	$\frac{\text{固定資産}}{\text{資本金}+\text{剰余金}+\text{評価差額等}+\text{固定負債}+\text{繰延収益}} \times 100$	86.6	$\frac{6,760,268,639}{7,810,154,934}$
3 流動比率	$\frac{\text{流動資産}}{\text{流動負債}} \times 100$	158.1	$\frac{2,855,505,662}{1,805,619,367}$
4 総収支比率	$\frac{\text{総収益}}{\text{総費用}} \times 100$	109.3	$\frac{8,788,780,324}{8,044,054,051}$
5 経常収支比率	$\frac{\text{経常収益}}{\text{経常費用}} \times 100$	110.9	$\frac{8,776,652,197}{7,916,433,449}$
6 医業収支比率	$\frac{\text{医業収益}}{\text{医業費用}} \times 100$	76.4	$\frac{5,695,310,941}{7,455,515,308}$
7 企業債償還額 対減価償却費比率	$\frac{\text{企業債償還元金}}{\text{当年度減価償却費}} \times 100$	92.5	$\frac{591,909,367}{639,740,696}$
8 料金収入に 対する割合	(1) 企業債償還元金 $\frac{\text{企業債償還元金}}{\text{料金収入}} \times 100$	11.2	$\frac{591,909,367}{5,302,869,893}$
	(2) 企業債利息 $\frac{\text{企業債利息}}{\text{料金収入}} \times 100$	3.0	$\frac{160,718,755}{5,302,869,893}$
	(3) 企業債元利償還金 $\frac{\text{企業債元利償還金}}{\text{料金収入}} \times 100$	14.2	$\frac{752,628,122}{5,302,869,893}$
	(4) 職員給与費 $\frac{\text{職員給与費}}{\text{料金収入}} \times 100$	77.1	$\frac{4,090,410,954}{5,302,869,893}$
9 他会計繰入金 対経常収益比率	$\frac{\text{他会計繰入金}}{\text{経常収益}} \times 100$	9.4	$\frac{829,330,000}{8,776,652,197}$
10 他会計繰入金 対医業収益比率	$\frac{\text{他会計繰入金}}{\text{医業収益}} \times 100$	14.6	$\frac{829,330,000}{5,695,310,941}$

- (注) 1 医業収益は地方公営企業法第17条の2第1項第1号に該当する繰入金206,801,000円を含む。
2 料金収入は入院収益及び外来収益の合計額。
3 職員給与費は医業費用の給与費4,127,194,174円から報酬(会計年度任用職員分を除く)、退職給与金、児童手当の合計額36,783,220円を除く金額。
4 他会計繰入金は、資本勘定に対する339,696,000円を除く金額。
5 6の医業費用は議会費用を含む。

(2) 経営分析に関する事項

項 目			算 出 基 礎		比率額等	算出基礎の数値	
1	病床利用率(稼働)		年延一般入院患者数(人)	×100(%)	58.9	65,598	
			年延一般稼働病床数(床)			111,325	
2	(1) 一日平均患者数	ア 入 院	年延入院患者数(人)	(人)	179.7	65,598	
			入院診療日数(日)			365	
		イ 外 来	年延外来患者数(人)	(人)	558.5	136,285	
			外来診療日数(日)			244	
	(2) 入院・外来患者比率		年延外来患者数(人)	×100(%)	207.8	136,285	
			年延入院患者数(人)			65,598	
	(3) 職員一人当り患者数	ア 医 師	(ア) 入 院	年延入院患者数(人)	(人)	2.7	65,598
				年延医師数(人)			24,319
			(イ) 外 来	年延外来患者数(人)	(人)	5.6	136,285
		年延医師数(人)		24,319			
イ 看護部門職員		(ア) 入 院	年延入院患者数(人)	(人)	0.8	65,598	
			年延看護部門職員数(人)			86,360	
	(イ) 外 来	年延外来患者数(人)	(人)	1.6	136,285		
年延看護部門職員数(人)		86,360					
3	(1) 患者一人当たり	ア 入 院	入院収益(円)	(円)	51,707	3,391,844,140	
			年延入院患者数(人)			65,598	
		(ア) 投 薬	投薬収入(円)	(円)	563	36,915,764	
			年延入院患者数(人)			65,598	
		(イ) 注 射	注射収入(円)	(円)	2,498	163,897,699	
			年延入院患者数(人)			65,598	
		(ウ) 処置・手術	処置・手術収入(円)	(円)	11,936	782,955,694	
			年延入院患者数(人)			65,598	
		(エ) 検 査	検査収入(円)	(円)	2,668	175,001,228	
			年延入院患者数(人)			65,598	
	(オ) 放 射 線	放射線収入(円)	(円)	1,386	90,920,284		
		年延入院患者数(人)			65,598		
	(カ) 入 院 料	入院料収入(円)	(円)	28,488	1,868,747,873		
		年延入院患者数(人)			65,598		
	(キ) 給 食 料	給食料収入(円)	(円)	1,705	111,839,263		
		年延入院患者数(人)			65,598		
	(ク) そ の 他	その他の収入(円)	(円)	2,463	161,566,335		
		年延入院患者数(人)			65,598		
	入 診 療 収 入	イ 外 来	外来収益(円)	(円)	14,022	1,911,025,753	
			年延外来患者数(人)			136,285	
(ア) 投 薬		投薬収入(円)	(円)	640	87,231,465		
		年延外来患者数(人)			136,285		
(イ) 注 射		注射収入(円)	(円)	2,893	394,236,821		
		年延外来患者数(人)			136,285		
(ウ) 処置・手術		処置・手術収入(円)	(円)	1,111	151,470,253		
		年延外来患者数(人)			136,285		
(エ) 検 査		検査収入(円)	(円)	3,989	543,615,570		
		年延外来患者数(人)			136,285		
(オ) 放 射 線	放射線収入(円)	(円)	2,404	327,637,734			
	年延外来患者数(人)			136,285			

項 目		算 出 基 礎		比率額等	算出基礎の数値	
3	収	う (カ) 診 察 料	診 察 料 収 入 (円)	(円)	1,007	137,198,871
			年延外来患者数 (人)			136,285
		ち (キ) そ の 他	そ の 他 の 収 入 (円)	(円)	1,978	269,635,039
	年延外来患者数 (人)				136,285	
	入	ウ 患者一人当り診療収入	入 院 ・ 外 来 収 益 (円)	(円)	26,267	5,302,869,893
			年延入院・外来患者数 (人)			201,883
4	(2) 職員一人一日当り診療収入	ア 医 師	入 院 ・ 外 来 収 益 (円)	(円)	218,055	5,302,869,893
			年延医師数 (人)			24,319
		イ 看護部門職員	入 院 ・ 外 来 収 益 (円)	(円)	61,404	5,302,869,893
			年延看護部門職員数 (人)			86,360
費	(1) 患者一人一日当り薬品費	ア 投 薬	投 薬 薬 品 費 (円)	(円)	565	113,960,892
			年延入院・外来患者数 (人)			201,883
		イ 注 射	注 射 薬 品 費 (円)	(円)	2,477	500,009,309
			年延入院・外来患者数 (人)			201,883
	ウ その他薬品	そ の 他 の 薬 品 費 (円)	(円)	661	133,524,231	
		年延入院・外来患者数 (人)			201,883	
	計	薬 品 費 (円)	(円)	3,703	747,494,432	
		年延入院・外来患者数 (人)			201,883	
用	(2) 入院患者一人一日当り給食材料費	患 者 用 給 食 材 料 費 (円)	(円)	573	37,584,583	
		年延入院患者数 (人)			65,598	
	(3) 薬品使用効 率	ア 投 薬	薬品収入(投薬分) (円)	×100 (%)	108.9	124,147,229
			投薬用薬品払出原価 (円)			113,960,892
イ 注 射	薬品収入(注射分) (円)	×100 (%)	111.6	558,134,520		
	注射用薬品払出原価 (円)			500,009,309		
5	診 対 療 する 収 入 割 に 合	(1) 投薬・注射収入	投 薬 注 射 収 入 (円)	×100 (%)	12.9	682,281,749
			入 院 ・ 外 来 収 益 (円)			5,302,869,893
		(2) 検 査 収 入	検 査 収 入 (円)	×100 (%)	13.6	718,616,798
入 院 ・ 外 来 収 益 (円)				5,302,869,893		
(3) 放 射 線 収 入	放 射 線 収 入 (円)	×100 (%)	7.9	418,558,018		
		入 院 ・ 外 来 収 益 (円)			5,302,869,893	
6	(1) 医療収益に対する割合	ア 薬 品 費 (投薬・注射)	薬品費(投薬・注射) (円)	×100 (%)	10.8	613,970,201
			医 業 収 益 (円)			5,695,310,941
		イ 給食材料費	給 食 材 料 費 (円)	×100 (%)	0.7	37,584,583
			医 業 収 益 (円)			5,695,310,941
	ウ その他医療材料費	そ の 他 医 療 材 料 費 (円)	×100 (%)	10.8	616,007,386	
		医 業 収 益 (円)			5,695,310,941	
	計	医 療 材 料 費 (円)	×100 (%)	22.3	1,267,562,170	
		医 業 収 益 (円)			5,695,310,941	
(2) 職 員 給 与 費	職 員 給 与 費 (円)	×100 (%)	71.8	4,090,410,954		
	医 業 収 益 (円)			5,695,310,941		
7	検 査 の 状 況	(1) 患者100人当り検査件数	年 間 検 査 件 数 (件)	×100 (件)	550.9	1,112,079
			年延入院・外来患者数 (人)			201,883
		(2) 患者100人当り放射線件数	年 間 放 射 線 件 数 (件)	×100 (件)	26.6	53,740
年延入院・外来患者数 (人)				201,883		
(3) 検査技師1人当り検査件数	年 間 検 査 件 数 (件)	(件)	111,208	1,112,079		
	年 度 末 検 査 技 師 数 (人)			10		

項 目		算 出 基 礎		比率額等	算出基礎の数値
7 検査 の 状 況	(4) 検査技師1人当り検査収入	検 査 収 入 (円)	(千円)	71,862	718,616,798
		年度末検査技師数 (人)			10
	(5) 放射線技師1人当り放射線 件数	年 間 放 射 線 件 数 (件)	(件)	4,134	53,740
		年度末放射線技師数 (人)			13
	(6) 放射線技師1人当り放射線 収入	放 射 線 収 入 (円)	(千円)	32,197	418,558,018
		年度末放射線技師数 (人)			13
8 室 料 差 額	(1) 一人一日当り徴収額	イ. 個 室 (最 高)~(最 低)	(円)	—	16,500~7,700
	(2) 入院収益に対する 室料差額収入の割合	室 料 差 額 収 入 (円)	×100 (%)	1.2	40,272,552
		入 院 収 益 (円)			3,391,844,140
	(3) 経常収益に対する 室料差額収入の割合	室 料 差 額 収 入 (円)	×100 (%)	0.5	40,272,552
経 常 収 益 (円)		8,776,652,197			
(4) 総病床数に対する室料 差額対象病床数の割合	室料差額対象病床数 (床)	×100 (%)	16.4	50	
	総 病 床 数 (床)			305	
9 病 床 百 床 当 り 職 員 数	(1) 医 師	年 度 末 医 師 数 (人)	×100 (人)	17.7	54
		年度末許可病床数 (床)			305
	(2) ア 看 護 師	年 度 末 看 護 師 数 (人)	×100 (人)	67.2	205
		年度末許可病床数 (床)			305
	イ 准 看 護 師	年 度 末 准 看 護 師 数 (人)	×100 (人)	0.0	0
		年度末許可病床数 (床)			305
	ウ 看 護 助 手	年 度 末 看 護 助 手 数 (人)	×100 (人)	0.7	2
		年度末許可病床数 (床)			305
	小 計	年 度 末 看 護 部 門 職 員 数 (人)	×100 (人)	67.9	207
		年度末許可病床数 (床)			305
	(3) 薬 剤 部 門 職 員	年 度 末 薬 剤 部 門 職 員 数 (人)	×100 (人)	3.9	12
		年度末許可病床数 (床)			305
	(4) 事 務 部 門 職 員	年 度 末 事 務 部 門 職 員 数 (人)	×100 (人)	6.2	19
年度末許可病床数 (床)		305			
(5) 給 食 部 門 職 員	年 度 末 給 食 部 門 職 員 数 (人)	×100 (人)	0.7	2	
	年度末許可病床数 (床)			305	
(6) 放 射 線 部 門 職 員	年 度 末 放 射 線 部 門 職 員 数 (人)	×100 (人)	4.3	13	
	年度末許可病床数 (床)			305	
(7) 診 療 検 査 部 門 職 員	年 度 末 診 療 検 査 部 門 職 員 数 (人)	×100 (人)	3.3	10	
	年度末許可病床数 (床)			305	
(8) そ の 他 の 職 員	年 度 末 そ の 他 の 職 員 数 (人)	×100 (人)	14.4	44	
	年度末許可病床数 (床)			305	
(9) 全 職 員	年 度 末 全 職 員 数 (人)	×100 (人)	118.4	361	
	年度末許可病床数 (床)			305	

- (注) 1 4の(1)のイ及び(3)のイ、6の(1)のアにおける薬品費は、血液分を除いた金額。
2 6の医業収益は、地方公営企業法第17条の2第1項第1号に該当する他会計繰入金206,801,000円を含む。
3 6の(2)の職員給与費は医業費用の給与費4,127,194,174円から報酬(会計年度任用職員分を除く)、退職給与金、児童手当の合計額36,783,220円を除く金額。
4 9の年度末職員数は、常勤職員の数。

(3)市町村別延患者数調べ

診療科		市町村及び年度		あきる野市		日の出町		檜原村		青梅市	
		元	2	元	2	元	2	元	2	元	2
内 科	入院	21,558	16,925	6,335	4,525	1,385	992	896	1,663		
	外来	36,923	33,553	10,779	11,064	966	736	1,379	1,644		
	小計	58,481	50,478	17,114	15,589	2,351	1,728	2,275	3,307		
小 児 科	入院	130	193	37	65	6	0	11	8		
	外来	1,897	1,141	579	299	19	17	80	66		
	小計	2,027	1,334	616	364	25	17	91	74		
外 科	入院	6,184	4,635	1,048	799	187	114	201	251		
	外来	5,674	5,329	1,110	1,121	162	168	211	206		
	小計	11,858	9,964	2,158	1,920	349	282	412	457		
乳 腺 外 科	入院	272	85	88	0	0	0	0	14		
	外来	2,724	2,295	707	577	57	57	310	291		
	小計	2,996	2,380	795	577	57	57	310	305		
整 形 外 科	入院	8,098	4,200	1,804	1,194	488	142	258	430		
	外来	12,158	10,467	3,933	3,370	340	241	525	446		
	小計	20,256	14,667	5,737	4,564	828	383	783	876		
脳 神 経 外 科	入院	3,680	2,309	753	359	158	79	250	178		
	外来	4,990	4,609	1,440	1,259	153	135	357	356		
	小計	8,670	6,918	2,193	1,618	311	214	607	534		
産 婦 人 科	入院	1,178	1,300	328	490	32	36	78	122		
	外来	3,416	3,583	855	933	87	72	221	227		
	小計	4,594	4,883	1,183	1,423	119	108	299	349		
眼 科	入院	599	530	150	170	24	38	6	15		
	外来	3,519	2,845	1,231	1,145	120	110	89	90		
	小計	4,118	3,375	1,381	1,315	144	148	95	105		
耳 鼻 咽 喉 科	入院	0	129	0	18	0	0	0	18		
	外来	4,520	3,502	1,495	1,331	81	88	216	146		
	小計	4,520	3,631	1,495	1,349	81	88	216	164		
皮 膚 科	入院	286	150	132	105	0	17	14	47		
	外来	7,306	6,300	2,177	2,352	144	123	356	392		
	小計	7,592	6,450	2,309	2,457	144	140	370	439		
泌 尿 器 科	入院	1,645	1,779	490	488	49	217	44	137		
	外来	7,015	6,609	1,685	1,739	246	244	197	202		
	小計	8,660	8,388	2,175	2,227	295	461	241	339		
緩 和 治 療 科	入院	1,657	920	350	175	0	28	763	372		
	外来	16	7	4	1	0	0	14	5		
	小計	1,673	927	354	176	0	28	777	377		
リハビリテーション科	入院	5,543	4,385	1,462	583	131	274	543	1,136		
	外来	186	119	57	38	3	1	19	9		
	小計	5,729	4,504	1,519	621	134	275	562	1,145		
放 射 線 科	入院	0	0	0	0	0	0	0	0		
	外来	714	571	175	201	15	15	27	31		
	小計	714	571	175	201	15	15	27	31		
歯 科 口 腔 外 科	入院	52	20	44	0	0	0	0	0		
	外来	2,123	1,664	728	537	7	13	88	150		
	小計	2,175	1,684	772	537	7	13	88	150		
麻 酔 科	入院	0	0	0	0	0	0	0	0		
	外来	703	690	240	172	14	24	215	181		
	小計	703	690	240	172	14	24	215	181		
血 液 浄 化 療 法	入院	0	0	0	0	0	0	0	0		
	外来	3,349	3,693	756	818	208	26	0	0		
	小計	3,349	3,693	756	818	208	26	0	0		
計	入院	50,882	37,560	13,021	8,971	2,460	1,937	3,064	4,391		
	外来	97,233	86,977	27,951	26,957	2,622	2,070	4,304	4,442		
	小計	148,115	124,537	40,972	35,928	5,082	4,007	7,368	8,833		
市町村構成比(%)	入院	60.5	57.3	15.5	13.7	2.9	2.9	3.6	6.7		
	外来	65.1	63.8	18.7	19.8	1.8	1.5	2.9	3.3		
	小計	63.4	61.7	17.5	17.8	2.2	2.0	3.2	4.4		

八王子市		福生市		羽村市		その他		計		診療科構成比(%)	
元	2	元	2	元	2	元	2	元	2	元	2
1,937	1,633	630	694	273	439	1,313	2,167	34,327	29,038	40.8	44.3
2,486	2,265	1,269	1,134	447	469	2,336	2,477	56,585	53,342	37.9	39.1
4,423	3,898	1,899	1,828	720	908	3,649	4,644	90,912	82,380	38.9	40.8
10	0	3	0	6	0	86	38	289	304	0.3	0.5
122	64	49	29	52	25	123	89	2,921	1,730	2.0	1.3
132	64	52	29	58	25	209	127	3,210	2,034	1.4	1.0
559	526	144	19	238	159	380	407	8,941	6,910	10.6	10.5
428	386	104	80	72	123	300	377	8,061	7,790	5.4	5.7
987	912	248	99	310	282	680	784	17,002	14,700	7.3	7.3
4	0	13	0	0	0	2	21	379	120	0.5	0.2
132	123	53	36	73	57	174	192	4,230	3,628	2.8	2.7
136	123	66	36	73	57	176	213	4,609	3,748	2.0	1.9
946	534	92	421	62	98	535	485	12,283	7,504	14.6	11.4
909	733	297	270	81	117	827	642	19,070	16,286	12.8	11.9
1,855	1,267	389	691	143	215	1,362	1,127	31,353	23,790	13.4	11.8
271	202	185	117	26	47	407	181	5,730	3,472	6.8	5.3
329	275	241	185	119	91	400	371	8,029	7,281	5.4	5.3
600	477	426	302	145	138	807	552	13,759	10,753	5.9	5.3
174	53	47	34	87	19	501	306	2,425	2,360	2.9	3.6
243	241	135	104	96	72	443	394	5,496	5,626	3.7	4.1
417	294	182	138	183	91	944	700	7,921	7,986	3.4	4.0
310	398	14	7	14	5	187	223	1,304	1,386	1.4	2.1
423	403	77	58	31	17	250	263	5,740	4,931	3.8	3.6
733	801	91	65	45	22	437	486	7,044	6,317	3.0	3.1
0	18	0	7	0	16	0	9	0	215	0.0	0.3
255	196	126	98	88	79	269	226	7,050	5,666	4.7	4.2
255	214	126	105	88	95	269	235	7,050	5,881	3.0	2.9
95	13	0	2	11	0	11	58	549	392	0.7	0.6
560	504	136	120	103	80	484	465	11,266	10,336	7.5	7.6
655	517	136	122	114	80	495	523	11,815	10,728	5.1	5.3
94	118	43	54	3	50	324	61	2,692	2,904	3.2	4.4
383	371	166	124	47	68	438	328	10,177	9,685	6.8	7.1
477	489	209	178	50	118	762	389	12,869	12,589	5.5	6.2
318	245	123	316	342	110	877	1,236	4,430	3,402	5.3	5.2
6	3	7	6	11	0	35	25	93	47	0.1	0.0
324	248	130	322	353	110	912	1,261	4,523	3,449	1.9	1.7
447	144	1,325	432	724	148	503	469	10,678	7,571	12.7	11.6
31	11	3	2	0	0	11	2	310	182	0.2	0.1
478	155	1,328	434	724	148	514	471	10,988	7,753	4.7	3.9
0	0	0	0	0	0	0	0	0	0	0.0	0.0
27	33	14	8	14	13	26	32	1,012	904	0.7	0.7
27	33	14	8	14	13	26	32	1,012	904	0.4	0.5
5	0	0	0	0	0	28	0	129	20	0.2	0.0
109	104	59	23	29	13	131	163	3,274	2,667	2.2	2.0
114	104	59	23	29	13	159	163	3,403	2,687	1.5	1.3
0	0	0	0	0	0	0	0	0	0	0.0	0.0
28	44	64	26	50	49	61	101	1,375	1,287	0.9	1.0
28	44	64	26	50	49	61	101	1,375	1,287	0.6	0.6
0	0	0	0	0	0	0	0	0	0	0.0	0.0
157	197	0	6	0	0	154	157	4,624	4,897	3.1	3.6
157	197	0	6	0	0	154	157	4,624	4,897	2.0	2.4
5,170	3,884	2,619	2,103	1,786	1,091	5,154	5,661	84,156	65,598	100.0	100.0
6,628	5,953	2,800	2,309	1,313	1,273	6,462	6,304	149,313	136,285	100.0	100.0
11,798	9,837	5,419	4,412	3,099	2,364	11,616	11,965	233,469	201,883	100.0	100.0
6.2	5.9	3.1	3.2	2.1	1.7	6.1	8.6	100.0	100.0		
4.4	4.4	1.9	1.7	0.9	0.9	4.3	4.6	100.0	100.0		
5.1	4.9	2.3	2.2	1.3	1.1	5.0	5.9	100.0	100.0		

第4 会 計

1 重要契約の要旨

(1)建設工事等の契約 (7,000千円以上のもの)

該当事項なし

(2)土地の購入及び売却契約 (7,000千円以上のもの)

該当事項なし

(3)器械備品の購入契約 (7,000千円以上のもの)

(単位:円)

契約年月日	契約件名	契約金額	契約の相手方
令和2年6月25日	腹腔鏡カメラシステム一式	16,247,000	㈱イノメディックス
令和2年7月20日	分娩監視システム一式	22,990,000	㈱ムトウ
令和2年10月15日	肺機能検査システム	9,982,500	㈱イノメディックス
令和2年10月29日	麻酔器二式	9,663,500	㈱イノメディックス
令和2年11月4日	透析用監視装置一式	20,163,000	東レ・メディカル㈱
令和2年11月4日	生体モニタリングシステム一式	15,620,000	フクダ電子東京西販売㈱
令和2年11月19日	全自動核酸抽出増幅検査システム	9,900,000	㈱ムトウ
令和2年12月25日	X線CT撮影装置	65,560,000	丸文通商㈱
令和2年12月25日	全身X線骨密度測定装置	12,100,000	㈱栗原医療器械店
令和2年12月25日	移動式X線撮影装置	18,370,000	㈱メディセオ
令和2年12月25日	NBC災害・テロ対策設備一式	22,027,500	㈱ムトウ
令和3年1月12日	患者監視装置(4階東病棟)一式	12,100,000	フクダ電子東京西販売㈱
令和3年1月25日	超音波診断装置	8,635,000	㈱イノメディックス
令和3年1月25日	病理・細胞診 診断システム一式	21,670,000	アイティーアイ㈱
令和3年2月22日	生体情報モニター(5階東病棟)一式	13,200,000	フクダ電子東京西販売㈱
令和3年2月25日	人工呼吸器(5階東病棟)二式	14,740,000	ソルブ㈱

2 企業債及び一時借入金の概況

(1)企業債

(単位:円)

目 的	前年度末残高	本年度借入高	本年度償還高	本年度末残高
医療機器整備事業	573,427,450	218,000,000	123,008,002	668,419,448
病院施設整備事業	7,924,090,372	0	468,901,365	7,455,189,007
計	8,497,517,822	218,000,000	591,909,367	8,123,608,455

(2)一時借入金

(単位:円)

目 的	前 年 度 末 残 高	本 年 度 借 入 月 末 残 高 最 高 額	本 年 度 末 残 高
財政調整資金	320,000,000	700,000,000	220,000,000

3 その他会計経理に関する重要事項

該当事項なし

第5 附帯事項

該当事項なし

第6 その他

1 決算日後に生じた企業団の状況に関する重要な事実

該当事項なし

2 阿伎留病院企業団構成市町村分賦金調

区 分	分 賦 金 内 訳					支援金 (D)	普通 交付税 措置分 調整額 (E)	合 計 (100%) (A)+(B)+ (C) +(D)+(E)	負担割合
	均等割(9%) (A)	人口割 (30%)		患者割 (61%)					
		令和元年 10月1日 現在総人口	(B)	平成30年度 延患者延数	(C)				
	千円	人	千円	人	千円	千円	千円	千円	%
あきる野市	31,471	80,686	254,965	149,732	492,143	89,063	11,108	878,750	75.1694
日の出町	31,471	16,746	52,917	39,525	129,912	24,514	△ 8,802	230,012	19.6755
檜原村	31,471	2,160	6,825	5,431	17,851	6,423	△ 2,306	60,264	5.1551
計	94,413	99,592	314,707	194,688	639,906	120,000	0	1,169,026	100.0000

IV 阿伎留病院企業団がん対策推進基金運用状況報告書

(単位:円)

区 分	前 年 度 末 残 高	当 年 度 増 加 額	当 年 度 減 少 額	当 年 度 残 高
預 金	610,653	6	0	610,659
計	610,653	6	0	610,659

阿伎留病院企業団病院事業会計書類に関する注記事項

1 重要な会計方針に係る事項

(1) たな卸資産の評価基準及び評価方法

① 貯蔵品

先入先出法による原価法

(2) 固定資産の減価償却の方法

① 有形固定資産(リース資産を除く)

減価償却の方法 定額法による。

主な耐用年数	建物	6～39年
	構築物	10～50年
	器械備品	4～20年
	車両	5年

② 無形固定資産(リース資産を除く。)

減価償却の方法 定額法による。

③ リース資産

・所有権移転ファイナンス・リース取引に係るリース資産

自己所有の固定資産に適用する減価償却方法と同一の方法を採用している。

・所有権移転外ファイナンス・リース取引に係るリース資産

リース期間を耐用年数とし、残存価額を零とする定額法を採用している。

(3) 引当金の計上方法

① 退職給付引当金

当年度末における職員に対する退職手当の要支給額から、東京都市町村職員退職手当組合における積立金相当額を控除した金額を計上している。

② 賞与引当金

職員の期末・勤勉手当の支給に備えるため、当年度末における支給見込額に基づき、当年度の負担に属する額を計上している。

③ 法定福利引当金

職員の期末・勤勉手当の支給に係る法定福利費の支出に備えるため、当年度末における支給見込額に基づき、当年度の負担に属する額を計上している。

④ 貸倒引当金

債権の不納欠損による損失に備えるため、実積率等による回収不能見込額を計上している。

⑤ その他引当金

温室効果ガス排出量取引に係る負担金の支出に備えるため、当年度末における削減不足量より負担見込額を算出し、引当金を計上している。

(4) 収益及び費用の計上基準

収益及び費用ともに発生主義により計上している。

(5) 消費税等の会計処理

消費税及び地方消費税の会計処理は、税抜方式によっている。なお、控除対象外消費税等については、当年度の費用として処理している。ただし、平成16年度から平成19年度に取得した固定資産(建物等)に係る控除対象外消費税等については、投資の長期前払消費税勘定に計上し20年間で均等償却を行っている。

2 キャッシュフロー計算書に関する注記

(1) キャッシュフロー計算書の作成方法

間接法

(2) キャッシュフロー計算書における資金の範囲

キャッシュフロー計算書における資金は、現金及び預金である。

(3) 重要な非資金取引

当年度、新たに計上したファイナンス・リース取引に係る資産の額は 6,102,000 円、負債の額は 6,712,200 円である。

3 貸借対照表関係

(1) 企業債の償還に係る構成市町村による負担に関する事項

貸借対照表に計上されている企業債(1年内に償還予定のものも含む)のうち、他会計が負担すると見込まれる額は、4,772,962 千円である。

4 減損損失関係

該当資産なし